工商晚報
The Kung Sheung Evening News
承印：工商日報有限公司
港灣仔分域街十八號
各部電話號碼
編輯部及採訪部 5－283378－
經理部：5－281521－3（
營業部：5－280708， 5－
中區辦事處：5－225495，
郵箱二六號 五七零二
紙兩大張每份壹元

▲馬會調查違例投注（一頁）
▲列根開玩笑炸蘇聯（八頁）

馬會調查違例投注 傳是騎師參與搏彩

【本報訊】盛傳馬會當局對於騎師參與博彩之調查已展開，相信若干出色之騎師亦被涉及。傳馬會正秘密調查賽馬日騎師亦有巨額投注之事。但馬會職員對此傳說均保持緘默。馬會發言人今晨重申會方發表的一份簡短聲明謂：由於接獲一項報告，會方保安部乃據而調查指稱有非獲授權人士在沙田馬場的馬伕投注權位投注事件。該等調查現仍繼續進行，直至調查完畢之前，本會並無其他任何資料或評論發表。」

不過發言人指出，跑馬地及沙田兩馬場均設有馬伕投注權位，規定只准馬伕投注，會內任何人均不得在此等權位投注，而會外人士亦不能進入此等權位設立的地方，會方收到的報告，便是指稱有非馬伕在該等權位投注，故此交保安部調查。

發言人又表示，不知除會方保安部調查外，會否交與政府有關部門調查。另外由於調查尚在進行中，故未知悉何時才有結果。

發言人表示不知會方何時收到該報告，但表示會方上述之調查聲明，是於上月卅日發出的。賽馬季將於九月十五日星期六日重開，但迄今仍未有任何外籍騎師重返馬場操練，準備新馬季之降臨。

有消息謂，此次調查可能將震動本港賽馬世界。

馬會之高層人員，傳不久將再舉行另一次閉門會議，討論此事。

去年，英國方面亦曾調查騎師涉嫌接受非法禮物。一位經常來港作賽之騎師，於英格蘭馬會紀律會議四月舉行後，宣佈其並無違例接受禮物。但有兩位騎師則被判違例，其中一人禁止出賽三年。

工商晚報馬經 八月十六日復刊

一九八四——八五年度馬季將於九月十五日開鑼。沙田及快活谷晨操現已開始，本報為迎合讀者口味，特提前於八月十六日復刊馬經。除原有馬評家張基、班沼、趙子龍、老惠、先見、欄邊客、伯樂、馬前卒、馬士及曹錯繼續撰稿外，更特聘馬場老鼠加盟，報導每早馬場動態，敬希各讀者留意。

本港有紀錄以來 七月份陽光最多

【本報訊】據皇家香港天文台每月報告顯示，今年七月是本港自一百年前有紀錄以來，晴朗天氣持續最久的一個月份，陽光普照時間共佔去三百零一點四小時。

整月平均氣溫為攝氏廿九度，是開埠以來七月份氣溫最高紀錄第七位，而最低平均氣溫則為攝氏廿七點二度，則是歷來七月份最低氣溫紀錄的第四位。

另外，今年七月亦是紀錄中第四個最乾旱的七月，共錄得一百廿五點九毫米（約五吋）雨量，約為正常雨量百分之四十。但在今年首七個月內，錄得累積雨量則只低於平均雨量百分之三，共一千二百七十四點六毫米（約五十吋）。

又七月平均相對濕度為百分之七十八，是歷年七月份第三個最低紀錄。

在七月份最末的四日，氣溫都超過攝氏三十三度，而且天氣在下午時間變得非常炎熱，而該月最高氣溫為攝氏三十三點八度，是在七月三十一日所錄得。

當局擬於11月放寬 新界的士營業範圍 至沙田威爾斯親王醫院

【本報特訊】運輸署計劃於今年十一月開始，放寬新界的士的營業範圍，由現時的中文大學擴至沙田威爾斯親王醫院，使新界北部居民往返沙田更為方便。

消息稱，運輸署原定計劃是待沙田至大埔沿海公路通車後，便放寬新界的士經營範圍，准許新界的士經由大埔經沿海公路直往沙田威爾斯親王醫院，及前往於本月啟用之沙田國際碼頭，將供沙田至深圳梅沙航綫使用。

不過，原本可望於明年中通車的沙田至大埔沿海公路，由於工程進展出現問題，須延至明年年底才可通車，故當局最近與新界的士代表開會後，決定提前放寬新界的士經營範圍。

政府計劃放寬新界的士行走界綫之目的，是希望方便新界北部居民前往沙田威爾斯親王醫院及沙田國際碼頭。

新界的士商會發言人鄧炳財對運輸署這次決定表示歡迎，他認為對新界的士的營業額肯定有幫助。

鄧炳財稱，由於新界北部包括上水、粉嶺、大埔等地均沒有地區性醫院，而威爾斯親王醫院肯定接收不少來自新界北部的病人，故擴闊新界的士範圍後，使該區的市民往來更為方便。而乘客主要是新界北部居民，故此，不會影響市區的士的業務。

但代表市區的士之港九的士商會發言人鄭漢華則認為，今次新界的士擴展經營範圍對市區的士有一定的影響，因為部份市區的士的車主或司機都隨新市鎮發展而遷入沙田、大埔等地區，他們開工收工時，均希望載客往返市區，避免空車出入，但新界的士擴闊經營範圍後，便會搶走這批乘客。

運輸署總運輸主任（新界）區永禧日前指出，新界的士今年三月第一次放寬經營範圍，效果理想，沒有出現混亂的情況，故今次順應市民的要求，由今年十一月開始進一步放寬新界的士經營範圍至沙田威爾斯親王醫院。

區永禧表示，運輸署仍會有一系列的措施，規定的士的行走路綫，以免造成混亂。

小評 海隧不宜再加價

海底隧道說今年初申請之加價正由港府官員審核中。海隧是由於港府徵稅後導致損失與及港元疲弱作為申請加價理由。據傳，高官建議不准許海隧加價。

目前，海隧經港府徵稅後，私家車每程的通過費已增至十元。由通車數字的下降幅度看來，一般駕車人士已不能經常負担得起昂貴的收費。倘若海隧本身再加價百分之廿五至六十的話，則每程車費高達十多元。這樣會使到使用海隧的車輛進一步減少。

雖然徵稅後的海隧公司收入減少了，但每年仍有逾億盈利。同時我們相信使用海隧的車輛會逐漸回復高水平。所以，海隧加價的申請不宜批准，當局可以每月或每年計算，酌量補償海隧的損失。

英議員謂國會有權否決「基本法」 「新華社」今晨表示 外國政府無權干預

【本報訊】由於英國保守黨國會議員羅禮善昨日離港在記者招待會上指出，英國國會有權否決，審議或修改中共的制訂的「基本法」，引起了港人的疑惑，英國國會是否有此權力？本報就此問題詢問中共「新華社」香港分社，該社有關人員表示，該社不清楚這位英國國會議員所指的是甚麼「基本法」，如果是指「香港特別行政區」的「基本法」，則純屬中國（共）內政，任何外國政府或議會皆無權干預。

本港法律界人士馮華健大律師指出，英國國會是否有權修改或否決「基本法」，要視乎中（共）英雙方於九月草議公佈後的談判結果而定，但他強調，如英國有此權力，對港人來說是一件好事。

馮氏稱，基本上英國國會只有權討論中（共）英雙方所簽訂的協議，無權修改或否決「基本法」，但是英國若能要求協議內容列明日後草議「基本法」的一些條文，英國國會便可有權作出討論。

他認為，站在中國（共）的立場，「基本法」是本身的問題，與英國無關，英國國會更無權討論和否決「基本法」。

亞洲研究中心研究員金思愷認為，「基本法」乃屬中共的內政，英國無權干預，故羅禮善謂，英國會有權否決或修改「基本法」一詞，值得商榷。

他相信，「基本法」大部份內容會符合中（共）英協議的規定，倘有部份細節未為英方接納的話，英方只能透過國際輿論出批評而已。

消防員將傷者抬離現場。

傷者黃樑在昏迷狀態。

今日天氣預測

天文台預測，今日吹輕微西風，後轉吹和緩東至東北風，除有幾陣局部地區性驟雨外，天晴，天氣炎熱，最高氣溫約攝氏卅二度。

中午十二時，天文台錄得室外氣溫攝氏卅一度，濕度百分之七十一。

低潮：下午五時三十一分。

24條新界巴士綫 九月起分段收費 每程可省一角至二元

【本報訊】九巴屬下廿四條新界巴士綫，在下月九日開始，分兩階段實行新分段收費法，新法實施後該等綫乘客每程將可節省一角至二元一角不等，預計每月有五萬人受惠。

第一階段實行的將為行走荃灣及大埔的各綫。

由九月九日起，所有行走荃灣的綫路，由美孚至荃灣（只此一程）設劃一分段車費九角，沙田區巴士在獅子山隧道至沙田各處亦設分段車費九角。

大埔方面，以大埔墟為終點的各綫在進入大埔區至大埔墟一段設分段車費八角，以大埔工業邨為終點的各綫在進入大埔區至大埔工業邨一段設分段車費九角。

第二階段實行的綫路為往來元朗、屯門及九龍的各綫。

由九月廿三日起，九龍往屯門的路綫由荃灣市中心至屯門一段的車費將減為一元八角。與此同時，原本在屯門市中心至元朗之間實施的一元二角分段車費，將提前在青山灣實施。

上述屯門及元朗綫路在向九龍方向行駛時，亦實施分段收費法。由荃灣（西）至長沙灣及深水埗一段的分段車費減為九角，由荃灣（西）至旺角及佐敦道一段的分段車費則減為一元二角。此外，由元朗往九龍的各綫，其由屯門至九龍的分段收費將提前在兆康苑迴旋處實施（前在供愛堂實施）。

中區一待拆舊樓 外牆塌下無人傷

【本報訊】中環永和街一幢待拆舊樓，今日凌晨發生塌牆事件，事件中並無人受傷。

塌牆舊樓位於永和街廿七號，為一幢四層舊樓，上月曾因牆壁塌下，被檢定為危樓，住客全部搬出，樓宇被封，交由建築公司拆卸，由於拆卸工程尚未展開，建築公司東主恐防有人潛入危樓內偷竊，僱請兩看更守舊樓。

今晨零時卅分，兩看更突聽聞巨響，即往巡視，發覺三至四樓間，一幅八公尺乘三公尺外牆倒塌，由於地盤常有道友潛入，看更恐有人被壓，於是致電報警，但消防員發掘一小時後，並無發現，收隊離去。

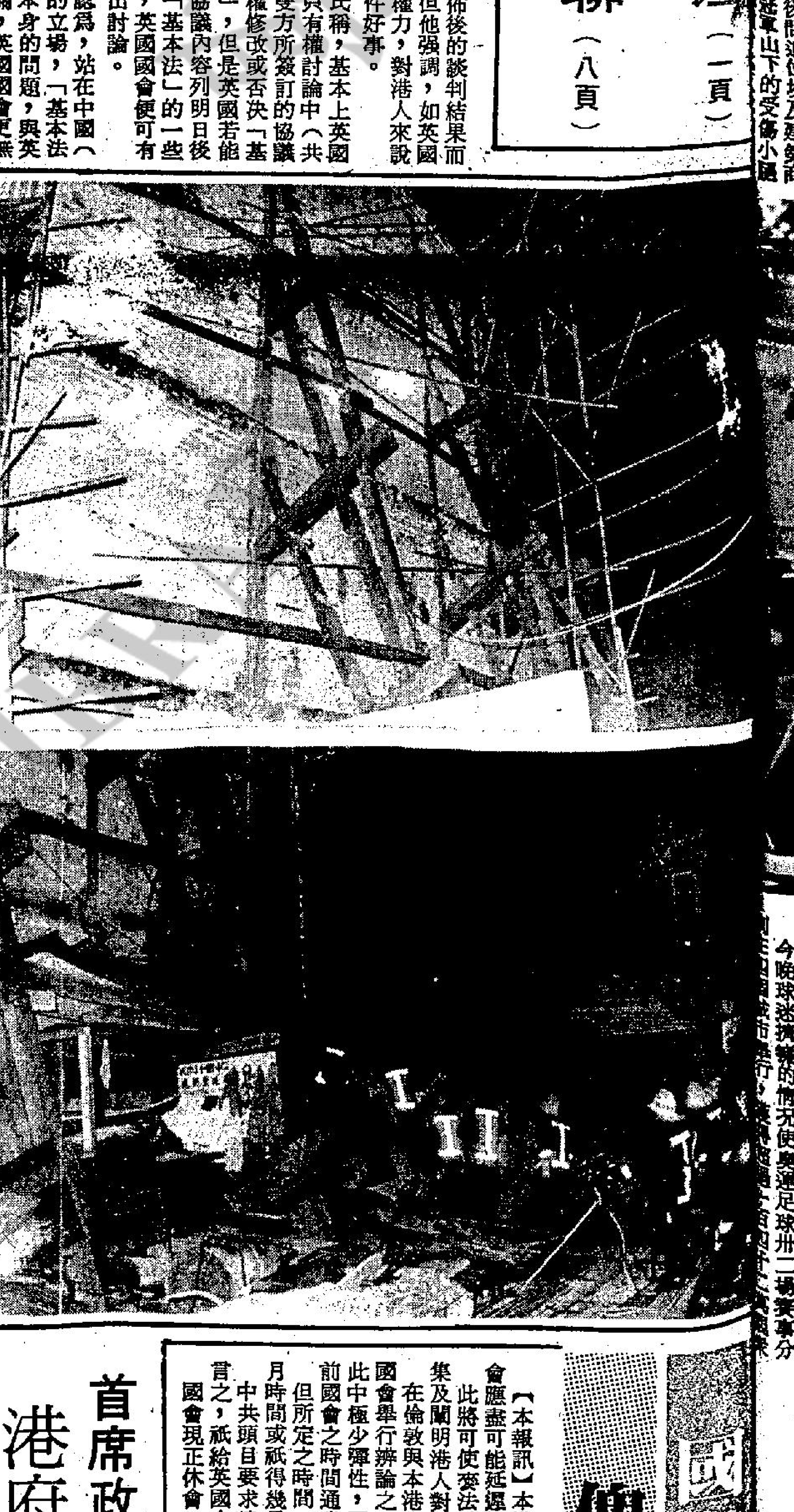

男子倒臥水坑 送院証實不治 疑晨運時失足跌死

【本報訊】西環堅尼地道對上斜坡一個水坑，今晨發現一男子倒臥水坑上，消防員及救護人員到場將其救起送院，惟抵院後証實不治，初步調查並無可疑之處，懷疑晨運時不慎從高處墮下。

死者黃樑，六十五歲，警方從其身上檢獲一個銀包，內有身份証明文件及三百元現金。

今晨八時左右，一名晨運客行山時，發現一名男子伏在水坑上，心中起疑，忽忙致電報警，警方人員抵現場，發覺現場山路崎嶇，拯救困難，遂召消防員到場，將男子救起，用担架吊上。

當時男子已昏迷不醒，警方在其身上檢獲銀包，發現內有現金及一張署名黃樑的身份證，事後抵院，証實經已不治。

死者居於景星街四號二樓，據悉他經已退休，與妻子及孫兒同住上址。

警方經調查後，初步懷疑他晨運時，不慎失足，從高處墮下，受重傷身亡。

又有一批越難民 不願住禁閉營 經已乘船離港

【香港十三日美聯社電】政府發言人週二說，一船十四名的越南難民，週一晚上自願離開香港，而不願意無限期地被羈留於禁閉式難民營內。

據不願透露姓名之政府官員說，這是剛巧一年多以來，第三宗的這種事件。

他說，這批六男、四女及四名兒童的難民，是於七月四日離開北越的海防和於上週四來到香港的。

據該發言人稱，這些難民說，他們知道香港實施無限度羈押越南難民政策。

他又說，他們獲得食物及食水的供應，船上的引擎亦獲小修。

他說，這十四人決定繼續向東航行，但不知道他們要去的目的地。

觀察家相信，這些難民將前往台灣或菲律賓。

一九八二年，香港政府開始將越南難民收容於禁閉式難民營內，意欲阻止越南難民船駛來這個英國殖民地。

目前香港有大約一萬二千八百名越南難民等候被徙置到海外，有大約六千六百名目前被關於嚴守嚴格紀律的難民營內。於實施禁閉式的難民營政策前抵港的越南難民，則住在開放式的難民營內，他們獲准在外尋求工作。

大陸遊客來港數目增加 對旅遊業無裨助 且增加港人負担

【本報訊】自去年十一月以來，已有一萬四千名大陸遊客到港，但對本港財源，並無裨補。同時，彼等每人最多祇准帶相當於人民幣一百元來港，絕大部份之遊客，係賴居港之親屬代付旅費。

中共係於去年十一月開始組旅行團來港，首先係在廣州舉辦，其後為上海與北平。昨日一團係由江蘇抵港。第一個福建團將於星期日到埗。

此等旅行團對本港旅遊業並無裨益，反之，本港居民須增加負擔，支付其訪港親屬之居住與購禮物費用。

中共方面亦承認此點，並指出主要之目的，係讓大陸人來港與親屬會晤，及有助於大陸與香港居民之了解。

灣仔道街市 餸菜價格

（每斤計）

雞	十五元
鴨	十一元
上肉	十三元
牛肉	十九元
大魚	十三元
紅衫魚	八元
冬瓜	一元
勝瓜	二元四角
節瓜	一元四角
青瓜	二元
荳角	三元四角
莧菜	二元二角
通菜	一元八角

因逃避狗隻失事 私家車四輪朝天 兩名男子受輕傷

【本報訊】一輛私家車昨晚沿港島域多利道行駛時因閃避狗隻失事翻側，汽車損壞嚴重，事件中有兩名乘客受輕傷，送院敷藥後出院。

肇事車輛司機李鴻發（廿一歲），兩名傷者分別為張卓生（廿五歲）及楊桂新（廿九歲）。

昨晚十一時十分，肇事車輛上載着四名乘客與司機共五人，當時沿域多利道東行，行經至域多利道與碧瑤灣交界時失事，司機因閃避一隻狗時，車頭橫亘於對面路面翻側，車上兩名乘客受傷，司機及其他兩名乘客則安然無恙。事件發生後警員到場將肇事車輛拖走。

圖為在域多利道碧瑤灣失事翻側，四輪朝天的私家車。

首席政務司梁展文表示 港府將會立例規定 功能團體會員資格

圖為在晚餐會上的首席助理政務司梁展文。

【本報訊】首席政務司梁展文表示，港府將透過立法程序，規定功能團體的會員資格及規定憲草不能隨意修改，同時政府將負起監督選舉程序的責任。

梁展文又指出：政府構思中的功能團體組織範疇應該包括：商業、工業、財經、社會服務、教育、法律、醫學、會計、工程、測量與劃則、及專上教育等十一個行業，選任代表任立法局議員。

梁展文表示，為了避免各功能團體的利益衝突，故公務員組織，不應包括在功能團體之範疇內。

他說，當局將透過立法程序，規定各功能團體的會員資格及憲草不能隨意修改，有損其代表性，影響選任代表進入立法局的程序。

梁展文又指出：政府將依據社會上過往有表現及重要性的組織或聯會及法定專業團體等，訂定功能團體的名單。至於各功能社團的選民資格，則須依照各組織不同結構而定。

梁展文表示，例如工商方面，其機構或組織個別成員是以單位計算的話，即由每一單位提名一位代表當選民，選舉代表出席立法局。又例如教育界方面，也可以每一位註冊教師或認可教師為選民，選舉代表出席立法局。此外，又如勞工顧問委員會，本來已有其具代表性的選舉程序，政府將考慮沿用其方法，由其執委會推選代表進入立法局。

梁展文續稱，功能團體選民必須為已登記選民，而候選人亦必須獲十位選民提名始可參予競選。

功能團體選民或候選人不能具有多重身份，即同時擁有兩個或以上功能團體的選舉或被選權；不過，卻可以同時在功能團體及由市政局、區域議局與區議會四百三十多位議員組成之選舉團中，投票及候選。因此，各功能團體將有其選民名冊，政府將根據選民名冊，監管其選舉程序在合法的情況下進行。

他說，各功能社團亦可以考慮互相自由組合，共同選舉一位代表出任立法局議員，也可考慮分歧，每一個功能團體各選任一位代表出席立法局。

梁展文是昨日出席一個晚餐會時，透露上述消息，他表示，由於這些構思仍在諮詢階段，故希望各界人士能盡量提供意見。

他說，由於上述構思仍有許多技術上的細節問題需要考慮，故有關的功能團體必須自行洽商研究，以達成一個理想的制度。故政府希望這些團體及組織能發表更多意見。

俾港人能充份表達意見 國會應延遲辯論前途草約

【本報訊】本港一位政治分析家謂，英國國會應盡可能延遲辯論香港前途之協議草約。此將可使憲法誠之特別評估處獲足夠時間蒐集及闡明港人對草約之觀點。

在倫敦與本港之高級官員，據說已密切留意國會舉行辯論之可能日期。但雙方似乎均認識此中極少彈性，因中共要求迅速解決及聖誕節前國會之時間通常均十分急迫。

但所定之時間，將決定香港公衆是否有兩個月時間或祇得幾星期對草約作出反響。

中共頭目要求協議於年底之前簽字蓋印，換言之，祇給英國國會以不足三個月之時間。英國國會現正休會，議員將於十月初始恢復工作，而國會又將於十二月底聖誕假期休會。

因此，下由月至十二月之間，協議草約將擬定，亦行政局檢討，在立法局公佈，由全港人士討論，然後由憲法誠辦公室評估，及最後由國會辯論。換言之，本港居民最多祇有兩個月時間公開研討草約（可能以白皮書形式來發表）。

此使居民對於最近歷史中之兩項重要政治發展之研討，幾無喘息機會。第一項發展係綠皮書之代議政制改革。

為相應中共將事情於年底辦妥之限期，英國國會可能要作為協議而非立法加以一一詳細辯論。

粗魯的運動。」

是巧合乎？是幸運乎？

▲命運有時會作弄人，但是結果可能出現國際

，但甩手，蘇里伯是最擅於把握機會的，只見他 被射入一球後即失了信心。（太陽神）

教練及球員將被召入國家隊

斯拉夫於昨日以二比一勝義大利獲得銅牌。法國隊陣中不少年青球員在今晚領取金牌後將會被挑選入全職業的國家隊進軍八六年墨西哥世界盃。

今晚球迷擠擁的情況使奧運足球卅二場賽事分

畢特在美受死亡恐嚇 昨返抵倫敦警察保護 「偷運」離開機場返家

【倫敦十五日法新社電】由於非南出生的女跑家畢特受到死亡恐嚇，她於今日在一支武裝警察的保護下被「偷運」通過希斯路機場。

當畢特由洛杉磯返抵倫敦時，四五名警官護送她離開她乘搭的英航客機，她由一度門離去，沿途有八名便裝警探保護她直抵一輛等待的汽車，然後全速駛離機場。

據悉，死亡恐嚇來自美國。但在倫敦機場的警察亦視之為嚴重的事。

在畢特於奧運女子三千米賽事中與美國的迪嘉碰撞，使迪嘉退出比賽後，便接到死亡恐嚇。

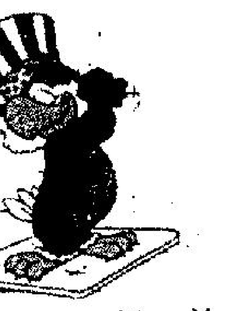

一位警方發言人說：「我們知道這件事，死亡恐嚇是於昨日在美國報章刊登出來的，我們作了正常的例行安排，並採取必須的措施。」

一位機場高級官員又說：「畢特由後門離開機場，由於我們相信死亡恐嚇來自美國，她在警察護送下離去。警方重視此事，並由機場開始護送她。」

穿着藍白T恤及短褲的畢特，左腿仍留下與迪嘉碰撞的傷痕。

她拒絕對賽事作出評論，祇說：「我希望能忘記它，對我來說，這已經過去，明天已是新的一天。」

她又說：「如果有機會，我希望與迪嘉再次碰頭。」

畢特本季之內將不會再參賽，但計劃着重多季的全國巡迴賽。她的重點已轉至漢城奧運會，她說：「雖然為期尚遠，但我希望能在那裡比賽。」

計算收入眉飛色舞 今次奧運最堪回味

【洛杉磯十三日美聯社電】奧運村再次變回大學宿舍，反恐怖隊伍人員已從屋頂及天台走下來，交通，煙霧和罪惡，回復正常，奧運籌委員在計算各項收入時眉飛色舞。

運動員與觀衆同樣的踏上歸途返回自己的故鄉，與親朋戚友一起分享快樂或失望，向他們細訴八四年洛杉磯奧運的偉大。

當然奧運會帶來很多快樂與失望，有許多偉大地方值得回味——包括事實上奧運會終於舉行了，部份人士認為這屆奧運，是奧運史上最成功的一次。

但洛杉磯奧運要說的東西，不單是觀衆人數接近破紀錄的六百萬，或是所謂「自由企業」奧運的二頁盈利損失聲明，以及來自一百四十個國家的七千三百位運動員所創下的奧運或世界紀錄。

反之，奧運是一個滙集不同形象的大集會，令那些親身在這裡參與兩星期長的奧運活動和透過電視目覩奧運比賽的全世界超過二十億觀衆留下一個畢生難忘的回憶。

瑞典代表衍雅絲在越過女子馬拉松的終點線後不支倒地。

至於迪嘉則在女子三千米賽事中因為中途跌倒而退出，傷心欲絕，粉碎了她十年來希望一奪奧運獎牌的美夢。

但在七月廿八日奧運揭幕一個特技人背負推進器從天而降進入紀念運動場和星期日閉幕禮時出現一隻「飛碟」的期間，還出現了一些其他較小，但更能表現奧運精神的小插曲。

一個瑞士運動員在進行韻律操比賽時，暗奏音樂的錄音帶突然停止，觀衆大感驚訝，但她保持鎮靜，勇敢地在沒有音樂的情況下繼續跳下去。

東方已取球員註册紙 有馬上簽字態勢

東方昨午向足總索取合約紙十五張及廿張球員註册紙，以便一經洽妥球員馬上簽約及註册。

領隊李杏林昨晚透露：東方永遠會長陳劍科已於前日由美國返港，並向他垂詢東方情況，由於主席林建名要在本月十八日才返港，故東方同人大會要待主席返港後才商量召開日期，但最遲亦於本月底決定本屆新內閣人選，原則上林建名升任會長，其餘人選照舊。

有關球員問題，李杏林謂：昨午曾與數名舊將商談過，其中洪偉平、曾偉忠均沒有問題，答應繼續効力。至於教練羅國泰亦已傳振邦及張家平兩人接洽中，相信問題不大，此外，「泰哥」亦物色有數名年青球員，作為東方生力軍。

至於門將陳慶榮，李杏林謂：他向陳慶榮表[illegible]

[illegible]隊由羅國泰任教練外，至於預備組教練，則由畢偉康擔任，而球隊亦已原則上於八月廿一日開始恢復操練，以便可以操好狀態，參加會長盃賽事。

此外，李杏林表示：本屆東方的操練方式，分在港九兩地，晨操在大坑東球場，晚練則改在跑馬地球場。因為大坑東球場下午人羣衆多，故會影響球會操練，因而決定於本屆改在跑馬地晚練。

「猜金牌得金牌」猜中名單將公佈 請留意抽簽日期

由工商日晚報主辦的「猜金牌得金牌」奧運競猜遊戲在第廿三屆洛[illegible]

使用刺激藥物 一萬米亞軍 獎牌遭褫奪

【洛杉磯十三日法新社電】芬蘭的威尼奧，因使用遭禁止的刺激身體的甾族化合物而被褫奪其一萬米亞軍的銀牌。國際奧委會証實，他是六名未有在此間接受藥物檢驗的運動員之一。另四宗有待批准。

根據國際業餘體育聯盟的一般慣例，威尼奧的資格被取銷，將差不多肯定意味英國的麥里特獲得銀牌，而第四名的肯雅穆斯禾基，瀛得銅牌。

他是第二名因服用興奮劑而需交出獎牌的運動員。瑞典的祖翰遜，因服食甾族化合物，而被迫交回其希臘—羅馬迦級舉重的銀牌。

陪同日本排球隊的一名按摩師，被禁止參與奧運十二年，因給予一名運動員一杯含有興奮劑的飲品，兩名舉重者，亦被禁止參與賽事，原因是服食甾族化合物，而希臘的華蒡里亦被發現使用甾族化合物。

本屆奧運 創出十一項 新世界紀錄

【洛杉磯十二日合衆社電】廿三屆奧運會已圓滿結束，在全部賽事中，有卅九項破紀錄，五項平紀錄。卅九項破紀錄中有十一項兼刷新世界紀錄，其中游泳佔了十項，田徑兩項。

現將各項世界新紀錄成績列下：

田徑：

男子四百米接力，美國，卅七秒八。

游泳：

女子八百米自由式，歌娟（美國），八分廿四秒九五（世界紀錄）。

男子項目：

二百米自由式，哥斯（西德），一分四七秒四四（世界紀錄）。

一百米蛙泳，倫圭斯（美國），一分一秒六五（世界紀錄）。

二百米蛙式，戴維斯（加拿大），二分十三秒三四（世界紀錄）。

一百米蝶泳，哥斯（西德），五三秒〇八（世界紀錄）。

二百米蝶泳，沙賓（澳洲），一分五七秒〇四（世界紀錄）。

二百米個人四式，寶文（加拿大），二分一秒四二（世界紀錄）。

四百米個人四式，寶文（加拿大），四分十七秒四一（世界紀錄）。

四百米四式接力，美國，三分卅九秒三〇（世[illegible]

美國總統列根伉儷，十三日在洛杉磯一間酒店內於吃早餐時，跟一批美國奧運隊的成員合攝。

南韓金牌選手 每月津貼生活費七百美元

【洛杉磯十三日外電】南韓也好像中共那樣提供物質獎勵予贏得獎牌的運動員，每位奧運金牌選手獲得保證從「運動研究基金」得到每月超過七百美元生活費。而中共的奧運金牌選手可得八千元人民幣獎金，打破世界紀錄可另得二千元。

南韓在本屆奧運會的最好成績是柔道，在該項目取得兩金，兩銀及一銅牌，美國柔道教練也認為南韓已取代了法國在柔道世界龍虎榜上排名第四的位置，前三名是日本、蘇聯及東德。

顧錦輝余國森 加盟南華

上屆効力東方的顧錦輝，於上週末（十一日）隨香港隊返港後，立即於昨午上山報到，跟隨一班南華兵操練。至於前寶路華球員余國森，雖然現時已經前往了西德探親，但返港後將會加盟南華。

香港隊領隊之一，亦是南華足球部新副主席林建岳，在帶領香港隊往歐洲集訓時，業已同余國森取得默契，彼此達成協議，遂請余國森投効南華。

關於南華的外援問題，南華早前曾說準備効力南華，之後將麥當奴，目前似乎又有變卦，恐怕加盟一事會告吹。而南華亦考慮了人選替代麥當奴的位置，他就是前流浪球員屈臣了。

南華上屆鋒將拉南，則會在今天返港。並將歸隊，展開季前的操練。照南華主席何世樑在日前所透露，南華定在季前赴南韓集訓的計劃暫時取銷，究竟南華今季會否出外集訓呢？何氏表示，或者本屆將不出外了。（方圓）

流浪邀請 姚卓然任教

流浪改由唐賢出掌會務後，他們之組軍工作正加緊進行，據來自接近唐賢人士消息指出：他們已差不多有了基本班底，十名球員願意加盟，如無意外日內他們便會集體揮擊。

流浪已決定了由姚卓然任教練，這與由曾英全與朱德鳴任大旗手是同一理由，他們均是唐賢之嫡系人士。

「阿姐」回來冇嘢

△阿姐同秘書上個禮拜六去廣州，原本話睇下亞洲盃外圍賽嘅事，點知鎮唔到啲乜嘢，但係廣州個便就口頭上邀請香港隊，審十一月下旬北上打個亞洲城市盃，不過，呢個盃嘅賽事頻密，打完亞洲盃，又話打世界盃，重要顧住本地波添，邊度有時間呢。

泰仔與東方有緣

△泰仔羅國泰一向與東方有緣。今季重回東方執教，可以說又返娘家。泰仔過去與朱仔，「新馬仔」陳輝洪，審時最相得。現在「新馬」仍在精工，「朱仔」前兩季亦曾返東方，去季已不復執教，記者則每于「快活谷」夜馬在會員棚四樓見到他。「泰仔」則在地下。「新馬」更常常見到。

跛杏為何忙奔走

△「跛杏」近來為了東方的新球季的下文可以說担心，也可以說從事奔走，瓊華四喚完茶之後，每每一打打號多個電話之後就不見人了。

畢特離開機場情形

英國十八歲奧運中距離女選手畢特，週一從洛杉磯返回倫敦時拒絕就她與美國中距離女選手迪嘉發生爭執一事置評。圖為她飛抵倫敦希斯路機場，由兩名警察護送離開時情形。

認識腸功能 令肚子平安

我們雖然身高不足二公尺，但體內却有一足足長八公尺的器官，這個器官便是盤纏在我們肚內的腸了。腸的外貌雖然醜陋，而且不時會發出怪聲，但它却是不可缺少的。

腸的樣子像一條管子，但粗度却並不相同。它大致可分為小腸和大腸兩部份，而小腸連着胃那一小段叫十二指腸，接着那長約兩公尺半的是空腸，末段則是約三公尺半長的迴腸。小腸之後才到大腸，大腸比較粗，但只有一公尺半左右。

當我們吃下大量食物後，腸便會塞得滿滿的，好像把它餵得飽飽似的。而事實却恰好相反，不是我們餵飽它，應該是它餵飽我們。因為我們所吃下的東西，是不能直接送進血內的，否則便凶多吉少了。為了使食物能變成我們身體的一部份，腸負責一部份的消化工作，並且把消化了的食物同化和吸收，再變成適合的成份送進血液裡。

消化作用由我們的嘴和胃開始，到腸結束。除了纖維質外，差不多所有我們吃下的東西都能在腸裡消化。致於那些剩下的廢物，則會經過大腸致直腸，再由肛門排泄出體外。其實，還些條出體外的東西，多半都眞是沒有用才棄掉的，其中包括一些死細菌和不能吸收的東西，還有整條食道分泌出來的黏液。

腸除了會消化外，吸收是最主要的工作之一。為了要應付繁重的吸收工作，腸不得不作一個特別的設計。用肉眼來看，腸的內壁已經顯得有點不平滑。如果我們更進一步用顯微鏡來看，就會發現到它的表面其實是一些密密麻麻的小抗子。那些凸起得有如手指的地方，便叫做絨毛。因為有了這設計，腸的吸收面積便大大增加，於是工作效率就更加高了。

雖然有了這種增加效率的設計，但小腸仍然需要三到八個小時，才能把一頓飯消化，並且把一部份養料吸收了。然後，那些剩下的，便傳交給大腸，而大腸便把水份吸收，送回血液裡。

因為腸時常要接觸外來物質，所以也很容易患毛病。嚴重的不用說，就以小毛病為例，如果抽水份的工作不正常，就麻煩了。抽水太慢，便會肚瀉；抽水太快，則造成便秘。相信很多人也曾受此苦。（文）

瓜果比賽 世界紀錄

美國每年舉行各式各樣的瓜果比賽會，獲勝者不僅可以獲得一筆獎金，還可將獲獎瓜果製成複制品陳列在紐約的吉尼斯博物館內。

西瓜的世界紀錄：重一百一十六公斤。是美國奧克拉荷馬廉拉德所種的。許多園藝愛好者向康拉德買這種西瓜的種子，每粒種子售價十美元。

南瓜的世界紀錄：重二百二十四公斤。獲獎者是諾伏·史可諾，他去年獲得獎金一千五百美元。

據報導，今年秋天將在舊金山舉行的南瓜比賽會，要給打破世界紀錄的南瓜獎一萬美元。

俄亥俄州波藝市的馬克·奧林及其兄弟培育出一只長達二米的葫蘆，打破了葫蘆的世界記錄。最大的檸檬重三點八公斤，它屬於加州威拉特市的庫茲太太。奪得世界最大甜瓜稱號的是廿五公斤的甜瓜，瓜主是承包商吉汝·道特里奇。後來，卅五個人分吃了這只甜瓜。

各種瓜果比賽會的優勝，即使不打破世界紀錄也可得到獎金。例如去年新澤西州的番茄比賽會的首獎為一千美元。第一名本該屬於納爾遜，他帶來的那只番茄重一點七公斤。當他到比賽場時，人家叫他隔兩個鐘頭後再來，於是他只好驅車回家，誰知在下車時失手把大番茄摔碎了。這樣，冠軍只好讓給另一栽培者種出的一點六公斤的番茄了。

要培育出特大瓜果並非易事。除了有良種外，還要有合適的肥料和水份。

有許人還用雞、馬、兎子、山羊等各種家禽家畜的糞屎混製成「糞茶」，作特殊肥料使用。誠然，還有許多訣竅，獲獎者是不願公之於衆的了。

七彩繽紛的嬉皮士市場

香蕉每公斤兩澳元，番茄每公斤九角五分，是在一個異乎尋常的市場，標價出售的，攤販不是農人，而是嬉皮士男女，在澳洲新南威爾斯省的嬉皮士「寧加」尼姆賓地方不遠，有一個名叫根能的小鎮，售物者，藝員，買家集，在每一個月的第二個星期日，是嬉皮士的市各色人等，湧往澳洲的這一市場最大規模的一處，頗形熱鬧。

在六十年代及七十年代，許多棄學的青年，及有情男女，把尼姆賓成為嬉皮士中心，他們全是不要過緊張與追求名利的人，不久之後，其他的手工藝工人、農人及藝術家聚居在此處了，不要離開，成了一個是幾乎可以經濟自給自足的社會，在這一個市場內發售的貨物，全是自己種出來的。而且在買賣方面，可以採取以前的易貨方法，互相交換，而不一定要現金。

據市場組織人約翰科基爾說，這個市場集中了一切階級的人，有遊客，有買家及嬉皮士。而他是負責市場的買賣，交易有個定律的，商品必須是自己製造，煮熟或是種出來的，任何嬉皮士要替別處的人，發售進口貨，是不容許在這一個市場交易及活動的。

另一個特色是他們並非與社會脫節的，在過去六年，嬉皮士市場已把收入半數，捐給當地做善事，迄今貢獻了一萬三千澳元。他們頗有信心，這個市場經常吸引遠處的人前來購物，因為可以看他們的生活，據說有遠自南部的高夫港，及北面的黃金港的人來買貨，有甚麼吸引之處呢？

除了大部份是新鮮的產品，還有就地演出的娛樂節目，如小丑的表演，音樂家在路邊吹奏，名人發表演說，在一株有樹蔭的大樹下，替人做按摩治療，還有一些手工藝品的展覽。每一次在市場收市後，還舉行一定在鎮內的大堂的舞蹈及大家一起跳舞的消遣。

許多人順道來觀光，是要一看嬉皮士的多采多姿的生活，也就是生活的另一面，約翰又說，他們有經常舉行奇裝異服日，穿的衣服七彩繽紛，頗吸引人欣賞的，其實嬉皮士在平日穿的衣服也是諸多顏色的了。

但是約翰指出此市場售貨規定是准許嬉皮士的人，當地的其他農人把薯仔及其他的農作物，運到他處發售，而嬉皮士要尋求一個眞正的社區市場。

嬉皮士已做得能抗拒其他市場的引誘，祇在這一個屬於他們的地方做買賣，而不會在其他的大城市活動。（文倫）

中外古今

大猩猩誕下小猩猩

在瑞士的巴塞動物園內，一頭大猩猩，最近懷孕，牠曾於一年前誕下一頭小猩猩。

已有一歲大的小猩猩，與母親的不一樣，終日到處亂跑亂跳，但大猩猩則悠閒地坐着，吃着人們給牠的東西。

該動物園的一名管理員說：「與其他所有待產一樣，大猩猩則有點兒緊張及容易激動，但牠仍然安然自得，過着優哉悠哉的生活。當牠脾氣不好時，我們給牠一捲圓紙玩。

「當然，待產婦脾氣有點暴燥是必然的，我們要令牠情緒安定下來，好讓牠誕下新生命，對我們來說，這是一件特別的事。」（何難根）

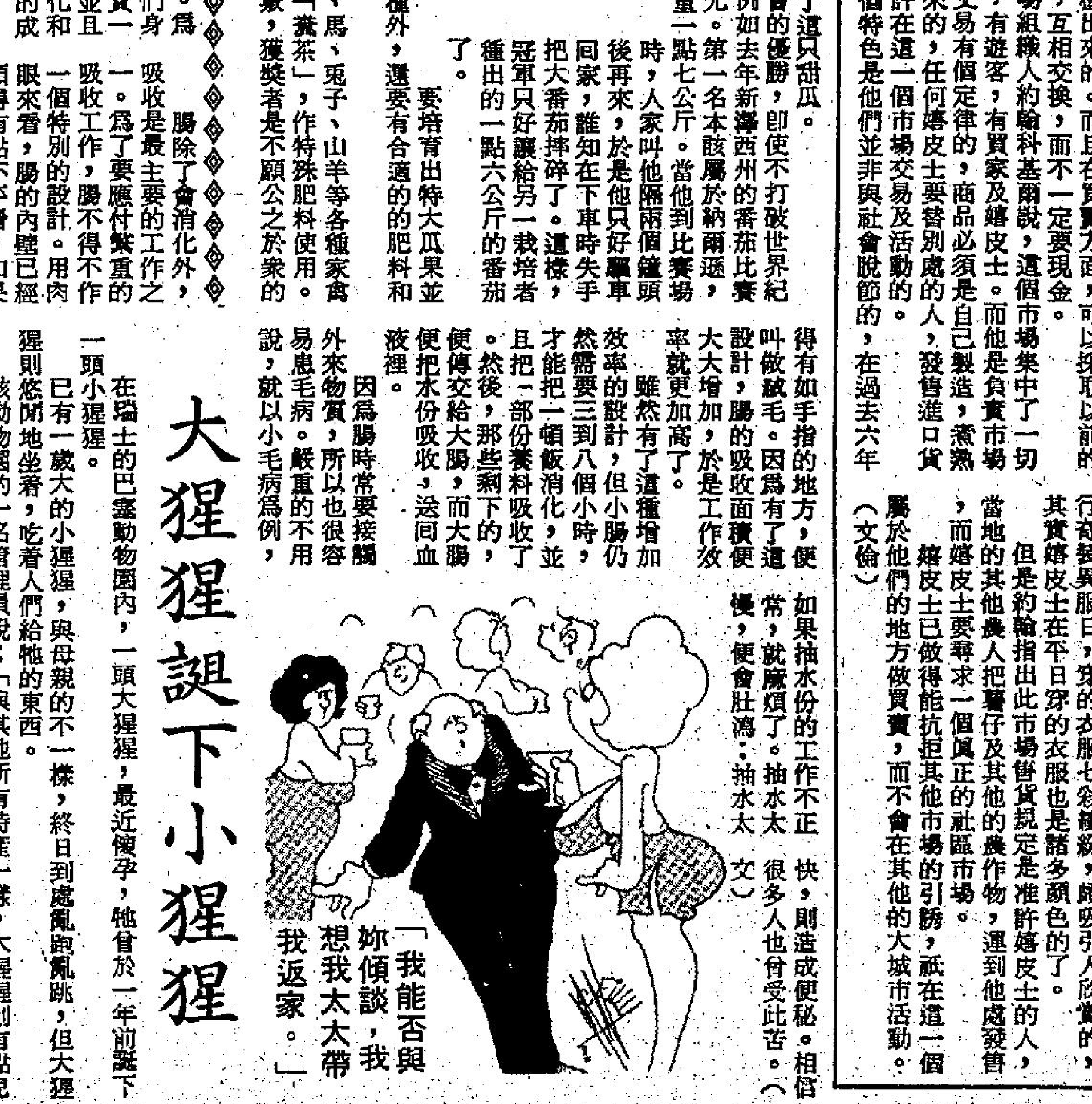

嬰兒食蜜糖 可能會中毒

據美國「波士頓環球報」報道，美國聯邦政府衞生部門的官員最近警告說，不滿一周歲的嬰兒食用蜂蜜可能得一種罕見的肉毒中毒。

報道說，在亞特蘭大，嬰兒食用蜂蜜而出現肉毒中毒現象的病例已有五十起，亞特蘭大疾病控制中心的一位醫生說，成人得肉毒中毒，毒素是同食品一起攝入的，嬰兒得肉毒中毒，而是蜂蜜裡可能含有孢子，這種孢子進入嬰兒腸內，就會產生毒素。他說，一般情況下，在消化過程中，這種孢子就消除了，但是有時一些孢子會活下來，這樣四五天後就會發病。

四秒計四位平方根 由神童看人腦潛力

會考放榜，有些人的成績極之優異，但也有一些人的成績却未符理想。其實，一個這樣的考試，是否眞正能夠評定孰優孰劣，誰是天才？誰是蠢才？

事實上，單憑一次考試，未必能很準確地測驗出各考生的眞正學識程度。因為，考試成績的優劣，會受很多外來因素所影響。提到何謂天才。就更加難評定了。

有些人認為，一個人在某方面能夠有異於常人的高超技能，他便是天才。

如果這個定義合理的話，則白痴也可能被稱為天才。舉例說，法國曾經有一個小孩子，能夠在四秒鐘內算出四位數的平方根；六秒鐘內算出一個六位數的立方根，但這孩子却被公認為不堪教育。

單從這個白痴的成就看，我們就知道人類腦子潛在着無窮的力量，天才只是把某方面的潛能盡量利用，並顯露出來。而且，天才的創造一般都比別人強，他們會創造出

是以計算或記憶出名，而往往缺乏創造力。可憐的是他們過早成名，所以產生驕傲，不求往創造力這方面尋求突破，於是長大後，只能成為一部計算機，或者一本記事册。

除此之外，天才多數還兩個特點。

第一，他們有驚人的集中能力，多數天才做起事時，都會全神貫注，心無旁騖，甚致廢寢忘餐，不停地工作。大發明家會經承認自己沒有甚麼超人的智慧，他的成功全靠血汗。

天才的第二個特點是好的洞察力，他們對各樣事都不厭求長，找尋新理論、新定律。從另一方面說，他們其實和小孩子一樣，對甚麼事都感新奇。而其他一般的成年人却自以為見多識廣的領域遙進。

由此可見，考試中的小小挫折，並不代表着自己比別人差。其實，很多天才也會嘗過挫折。例如，愛因斯坦[illegible]

東拉西[illegible]

老年人抗力差

[illegible]作用有時會失靈，而使人患了細菌所造成的疾病或癌症。

人因年歲增長，免[illegible]

最近看了一則有關神仙的故事，內容並不太奇特，祇是把一個人的成仙經過，由古代搬到現代，再加上一些現代的名詞，和個人的幻想，才[illegible]

第廿三屆奧運閉幕

馬拉松冠軍

移交會旗

盛大場面

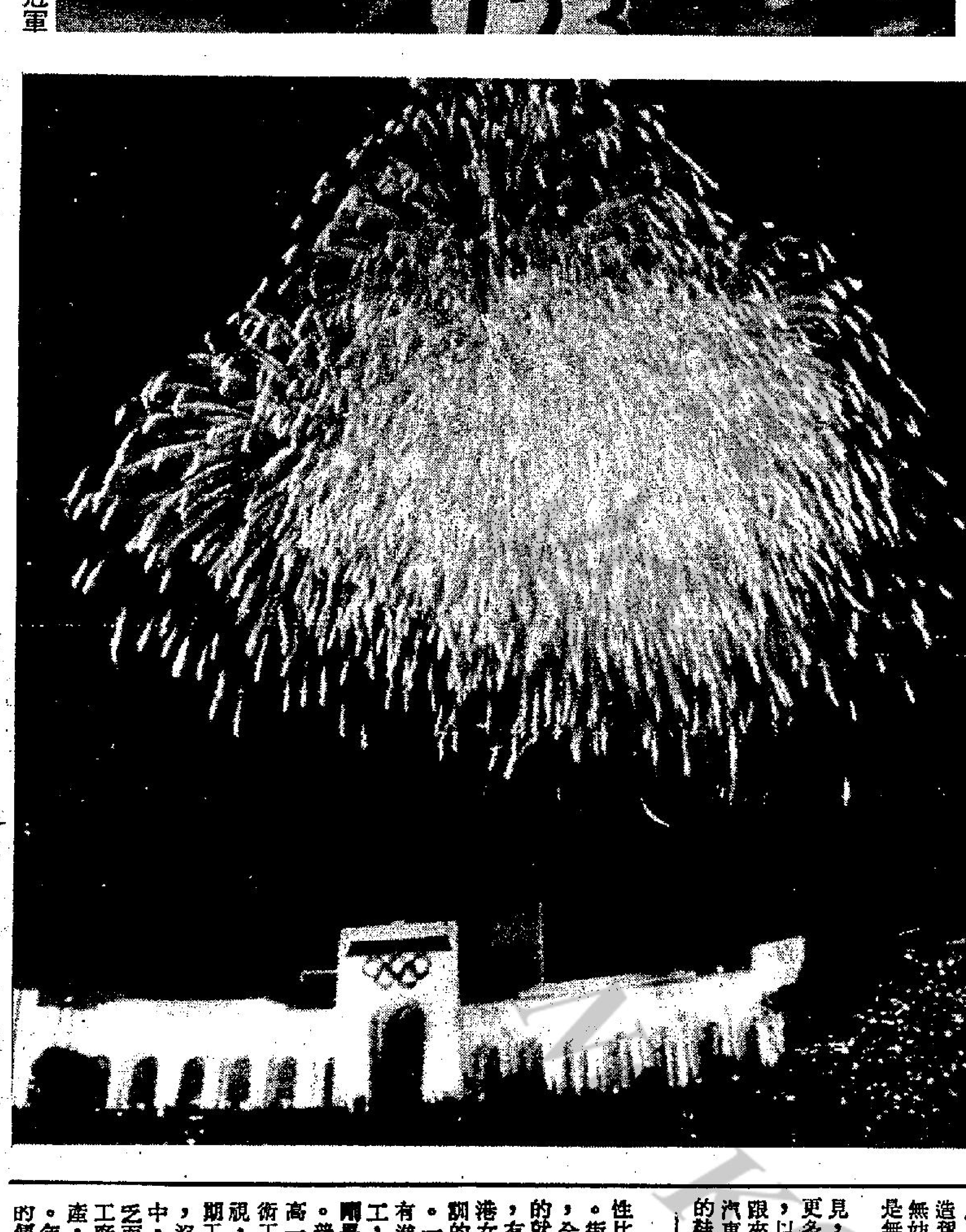

盛放煙花

再見洛城

韻律泳賽

老年人抗力差

東拉西扯

癌會由於親密的個人接觸而一個人傳給另一個人嗎？自從科學家發現雞的一種瘤和老鼠的一種癌，是藉病毒而傳播以來（和其他病毒傳染病一樣），人就開始思想這問題。以後科學家發現，非洲赤道的一些區域有一種人患淋巴腺癌，是由人傳給人的，就像傳染病一樣。在美國，有些婦女在生殖器官發生病毒感染、如泡疹之後，曾罹患子宮頸癌，這種疱疹發生在性器官周圍，有些像發熱時嘴唇周圍起的疱疹。但是除了這些單獨的病例外，沒有任何證據證明，癌有傳染的危險。親人患癌，就是到了末期，也不必怕跟他接近。

為甚麼年紀大的人患癌較多？癌雖可發生於任何年齡任何人身上，但多數發生在中年和老年人身上。細胞變成癌後，本身化學性質會有改變，身體也會視為異物，而造出抗體來攻擊它們，同時大的吞噬細胞也來吞吃它們。這是一切外異物侵入體內的命運，不論這異物是細菌、移植器官的細胞或癌細胞都一樣。這種免疫反應可以保護我們免患許多疾[illegible]作用有時會失敗，而使人患了細菌所造成的疾病或癌症。

人因年歲增長，免疫系統的效率會愈來愈低。六十歲的人所生產的抗體數目，只有十五歲時的一半。癌症有可能已在我們每個人身上進行著，只是，我們的免疫系統在它們擴散，造成傷害之前，已把它們消滅了，而永不知道它們曾經出現。但是年歲增長，免疫系統效率減低時，發生漏網之魚、長出惡性瘤的機會就會增長。這項推論的正確性已獲下列事實之證明：接受腎臟移植而服用抑制藥物的人，較容易罹患癌症。

因此，我們可看出，癌是一連串複雜的反應，我們只是剛剛開始瞭解。這給我們帶來希望，使我們有可能增加新的防與治療方法。將來我們或可發明一種疫苗，提高對病毒型癌症的免疫能力，也可發明其他提高免疫力的方法。這些研究仍在初期實驗階段，有一天可能就會因這些研究獲得一種武器，讓我們戰勝這個大兇手——癌。

＊　＊　＊　＊

隨想曲

·秦大哥·

最近看了一則有關神仙的故事，內容並不太奇特，祇是把一個人的成仙經過，由古代搬到現代，再加上一些現代的名詞，和個人的幻想，才構成這一個故事。

當然，仙家的故事，似乎總是那麼無邊，但由於人類敬神畏鬼的心理，所以從來除了無神論者外，絕沒有人對那些故事一概抹煞，而且不少人還努力研究，希望自己也能位列仙班，與天地同生，永遠不滅。

故事永遠是可愛的，引人入勝的，但事實上又，是否這樣呢，由於成了仙的人（假設有），從未曾向人世間說過他們快樂不快樂，所以根本就沒有人知道。

所謂「快活勝神仙」，祇是人類的一種構想，正如以前曾說過的，若是僅得你是永遠不死的，而你所交的朋友卻一代一代的死去，你又沒有能力把他們全救離苦海，那怎麼辦呢。

便是神仙，也和人類脫離了感情，再也不感到他是屬於人類這一群的，所以故事中的神仙，總是不回到人間的。（葉）

下午茶

脫鞋駕駛汽車 可以精神一振

如果你在駕駛汽車時，感覺是懨懨欲睡，把你鞋子脫下來，會使你的精神振作起來，并且恢復了開汽車時應有的警覺力。

這是英國皇家汽車協會的一位有四十年駕車經驗的幹事，提供安全駕駛的貼士，現在我們可能每天有一個長時間駕車，對這一點有認識，是頗有價值的。不過每一件事情有正反兩面的，這一個不穿鞋駕汽車的方法，是否安全呢，免不了有爭論。

自動車協會則完全反對無鞋駕車，皇家防止意外協會也不贊成，他們認為最好是穿鞋子。但是前蘇格蘭場深造駕駛教官約翰米路斯說，如果對你適合，而又無妨礙的話，赤足駕車是無礙的。

他說這是一個好意見，因為女人開汽車，更多脫了高跟鞋及赤足，以避免在踏油時，鞋跟夾在踏油掣下。參加汽車比賽的好手，所穿的鞋是底子很薄的，可以作踏定的控制，腳然掣的效率，在新式的汽車是極為良好的，汽車駕駛人不必出大力踏腳掣，即可以確實煞車了。而且不穿鞋少了束縛，就是很舒適，提高警覺與安全。

不過約翰米路斯警告說，如果你踏不中腳掣，就會傷到腳部，因此要小心些。這也是英國機動車協會的人的意見，他們說：如果不穿鞋的汽車駕駛人，作一次緊急的停車，他可能因為突然出力，而弄斷腳趾，因此汽車駕駛應穿適當的鞋子。

另一些反對不穿鞋駕車的人說，司機應該穿鞋，使他的腳踭四邊均有力量，因為踏油不要力，煞車少不免出多少力。但是前皇家汽車會會長索基說，他是不穿鞋駕駛的人，這是安全的，他是堅守一個理論，多年來經過嘗試之後，是對人沒有害處的。

他說也許對一批人不適合，但他就感覺方便，而沒有了鞋子，腳部對踏着的那個部位，有更直接的感受，對於踏油加快也是如此，因為較為敏感，使他的腳更為增加警覺。

索基是在英國陸軍服役時，獲得脫腳開汽車的貼士。由此可以折斷，在軍方服務時的人，一定是要勸告，在開軍車時，把鞋脫掉，因在較多的平民不穿鞋駕車，與此有關。

脫了鞋子，開汽車，可以帶來甚麼良好的經驗呢？認為經驗及精神好點，許多人在試過脫鞋開車之後，認為是舒適的，不過，汽車駕駛人要認識他的汽車的性能，才可決定是否不穿鞋駕駛。

但是不要把鞋子脫下，扔在那些腳掣旁邊，避免使鞋子滑入腳踏掣的下面，因為那是有危險的，要正坐在駕駛位，要使整隻腳面并非僅是腳趾放在腳踏掣上。（東名）

糖加上烟灰便可以燃燒

把一塊糖放在鐵片上，你划火柴去燒它，怎麼也燒不着。你在糖角上撒一點烟灰，再用火柴去點，糖便燃燒起來，藍色火苗呼呼上竄，直到燒完為止。

把烟灰和糖單獨燒，兩樣都燒不着。然而烟灰能促成糖的燃燒。烟灰起了催化劑的作用。催化劑能促進化學變化，但是它的質量和數量在化學變化前後并無變化。

噪音影響神經系統 導致消化情緒不良

過量的噪音影響不只於傷害脆弱的聽力器官。目前已發現噪音還會影響神經系統，內分泌系統，消化和情緒。另外有跡象顯示，噪音會對心臟和血管造成負作用，導致高血壓和膽固醇增加。

突然的噪音，如汽車喇叭和鞭炮聲，則會引起血壓和脈搏的劇增、肌肉收縮與及消化液的改變。噪音神經緊張，給精神和肉體上帶來壓力。人們已慢慢理解到，文明造成的噪音要對現代文明病負一部份責任。然而有些人（不只是年輕人！）卻喜歡噪音，至少他們認為自己喜歡；很可能他們並不知道其中的利害。

對他們而言，噪音通常與權力同義，喧嘩的摩托汽車騎士或汽車駕駛會說：「你們大家看，我的馬力有多大！」有些狀況，還被拿來當作吸引異性用呢！

震耳欲聾的的士高和搖滾音樂經常在電視和收音機上播放的確對人體造成生理上的影響。一位博士曾和兩位耳聾的朋友去參加一個的士高舞會；他說：「在我想告訴他們『聲音太吵，我必須離開』之前，他們竟已先行離去，因為分貝已經高到使他們感到身體一些主要器官會疼痛，縱然他們聽不見。」

許多機器所製造的噪音在人類聽力範圍以內，人當然不會故意去挑來聽，然而它們仍會影響身體，帶來頭痛、噁心、疲勞的症狀，以及喪失平衡感。

除非打算脫離文明，逃到鄉野去，你不可能完全避免有害的噪音。不過，你倒可以減低它的程度；下面是一些專門研究噪音污染的專家所提的建議：

㈠避免讓自己有蒙受噪音的可能。

㈡使背景音樂（配樂）保持最小。

㈢當外面有吵雜聲時，隨時關緊門窗。

㈣使用厚重一點的幃簾和其他隔音效果好的材料。

㈤必要時裝耳塞。

女工人

行水集　·狄渦

很多人說，香港女性比男性的工作出路多。街頭巷尾的廣告街招，全是說明女性有廣泛的就業機會：日薪六十，有廠車接送，有勤工獎，冷氣廠房，醫療服務等等……但事實證明，本港女工的勤勞卻沒有換得廠家的公平對待。其實年輕的女工也有進修和受訓的機會，但由於廠家為着自己的錢包着想，往往卻沒有關注到這個問題。一個女工早上八時要上班，下午五時才放工，趕貨時更要加班，一沒有進取心的少女一早便把讀書進取的念頭打消，祇有一些有上進心的女工，才鼓着勇氣，帶着毅力去讀書，但這些少女為數不多。不少女工小學剛畢業或是只讀完中三，便把一生中最寶貴的「黃金」歲月用來賺錢養家。普通工廠一條生產綫有十多人，只有一個組長，升做管工的機會很少，高一些的職位，就幾乎全是男性的天下。本港的女工多數是非技術或半技術工人，很少受過完整的中學教育，或其他專業訓練，再加上不成文的歧視，就算做了十年、廿年，直到筋疲力倦，也沒有甚麼升職機會，他們長期工作在一個沒有指望，沒有前途可言的環境中，自然會感到精神疲乏而生厭惡感了。加上工廠很多時為了加速生產，所以是以件工計酬。年富力強，手腳靈敏的便可以做多一點賺取超額生產獎金，而那些工作日子長了，人也老了的女工，手腳便漸漸慢下來，收入自然也相應減少。年紀再大一些便連工作也保不住，一些工亞嬸悲慘的故事，能引起社會關注的又有多少？（狄）

書香世代

雲妮片語

中學會考成績已放榜，其中有五名考生獲「九優」最佳成績，五名「男女會考狀元」皆出自名校，此外，若有留意報章的報導的話，自會發覺到大部份生於書香世代之家，他們的父母有從事教育工作的，譬如校長，大學講師，鋼琴教師，又或者是醫生，工程師等專業人士的後代。

新加坡政府卻鼓勵高級知識份子生育，以製造「優質產品」，外國研究遺傳學的也認為，將智商高的男子精子來受孕，嬰兒的智商會高，由此可見，上一代對下一代的影響多大。

我若是男性，而又肯定沒有機會傳宗接代，那麼，絕不收養人家的孩子，寧願安排妻子接受人工受孕，這既可生個與妻子有血緣關係的孩子，同時又可選擇才貌雙全的男子「借種」，以製造出一個「精品」。

中國人不完接受這一套，寧願收養人家的孩子，可是，他們卻沒考慮到，孩子的父母是否健康正常，才貌合乎標準嗎？

若先收養孩子時，有關機構更會將小孩身世保密，如果幸運的，可能沒事發生，可是，若知「來龍去脈」，基本上是「穩陣」些。（雲）

少年罪犯

暢所欲言　·大俠

小明祇是一個十一歲的兒童，對於是非之觀念，當然不會太強烈，但亦不至於完全不懂得是和非，不過若是衝動起來，也就不顧得那麼多了，可能明知是觸犯法紀的行徑，也會在幾經考慮後，照幹不誤。

現代社會的孩子，由於接觸社會的機會較廣較多，不像三四十年前的孩子，祇懂上學、歸家，父母和學校，便幾是他所接觸的一切，沒有電視，也沒有甚麼課外知識，而且整個社會亦較貧困，有錢的人，總是那一小撮聚在一起，沒錢的，大家都差不多，不至於出現和別人比較的壓力，也不用擔心「波鞋」不及人。

所以社會愈開放，少年罪犯便特別多，他們在犯罪時，根本絕未想到後果的嚴重性，祇是貪圖一時之快。

據朋友的閒談相告，他所認識的一家人，便出現了這種傷腦筋的事，一位升讀中二的小女孩，與同學相約遊玩後，竟然連袂到超級市場「做世界」，結果四人同去，有兩人當場被捕，另兩人則辯說不知情離去。

事情鬧到這種地步，自然惟有上警署解決了，幸而法官看見她們年紀不大，而且又是初次被捉着，於是僅予輕判，但這樣子的一宗「不光榮事情」，相信這些女孩子一生人也不會忘記的。（俠）

鬼斧神功

第十七章：同開秘帖

淳于泰道：

「鳳兄的內傷如何，好了些吧？」

卜新亭點頭道：

「聽說好得多了，但屬下未進內室，因守文姑娘業已自動移居，加以照料，屬下便放心離去。谷主倘若目下無事，不妨……」

說到「不妨」二字，卜新亭倏然住口，未說下去。

淳于泰向卜新亭看了一下，愕然問道：

「卜兄有何礙難，怎未說將下去？」

卜新亭抱拳躬身，陪笑低聲答道：

「『寰中四惡』中的『惡純陽』呂崖，大概今日不來，明日準到，屬下想去谷口吩咐執事人等，不可失禮慢待。谷主……」

淳于泰接口道：

「卜兄是否要叫我去往谷口，迎接『惡純陽』呂崖一下？」

卜新亭道：

「谷主不妨親臨各處，視察防務，看看屬下佈置，可有甚麼欠週不妥？萬一遇上『惡純陽』呂崖，他以為谷主是專去接他，便會深感谷主禮賢下士……」

話猶未了，淳于泰便微微一笑軒眉說道：

「卜兄有所不知，我與『惡純陽』呂崖，昔年頗有淵源，彼此至好，他若來時，原應遠迎谷外，如今我便與卜兄，到谷口走走也好。」

話完，邁一飄身便縱下樓來，與卜新亭相偕舉步。

卜新亭笑道：

「如今本谷除現有的許、孟、桑三位供奉以外，又有『惡純陽』等四位絕代高人，相繼來投，實力之強，業已傲視寰宇，但不知谷主打算在何時開谷問世，使百派震驚，完成武林霸業？」

淳于泰笑道：

「等『骷髏幫』幫主歐陽溯率衆來此尋仇，被我們悉數殲滅之後，本是大好時期，但……」

這位「神工谷主」突然雙眉一蹙，面有憂容地，截住話頭，未再說將下去。

卜新亭是玲瓏剔透，能夠聆音察理，鑑貌辨色之人，他猜出淳于泰的心意，含笑問道：

「于谷主顧慮甚麼？是顧慮那『天機劍客』傅天華麼？」

淳于泰把頭微點，「嗯」了一聲說道：

「這傢伙着實討厭，我擔心他會在群雄大會之上，大弄玄虛，出我洋相；故而似乎還是先行設法除去傅天華，然後再開谷問世，比較穩妥。」

卜新亭雙眉一挑，朗聲發話說道：

「谷主放心，屬下願意以項上人頭，向你保証……」

淳于泰莫名妙地，向卜新亭注目問道：

「卜兄，你……你要向我保証一些甚麼？」

卜新亭那隻獨目之中，閃射神光，緩緩說道：

「屬下保証在十日之內，獻上『天機劍客』傅天華的六陽魁首，以報谷主對屬下逾次拔擢的知遇深恩！」

（三六二）

晚年窗隨筆

琵琶

由于看到電視中有「琵琶」二字的講解，引起了幾件有關琵琶的故事。

琵琶的來源，雖然有多說，我們仍然以為出自中國之說，較為可靠。

琵琶在中國的樂器中，更是多姿多采的，同時，它的故事多數染有中華兒女的血和淚，假如，平素多讀中國的詩詞及小說，便可以感想得到。

我國在魏晉之後，琵琶在樂器中的地位，也越來越被人重視。至唐代是琵琶的黃金時代，自皇帝以下以至文人名士，坊市商民，都以彈弄琵琶而成了時尚，韻事流傳便多。

最先看到「合璧事類」一書所說，「貞觀中有裴神符者，妙解琵琶，太宗深愛之。」

國史纂典說：「貞觀中彈琵琶，裴洛兒始用手，曰搊琵琶。」今人所謂彈琵琶，都指用手，不是用金屬，亦可以想到開于唐也。

在「廣林」亦紀有一事，說「王維微時為岐山知，善琵琶，將應舉，求王為地，王曰：「子舊詩可錄數篇，並作一琵琶曲，乃引維至公主第，命自彈之，名曰鬱輪袍，主大奇之，王因其時曰：此非伶人，乃能文之士，遂貢綠，是年為舉首。」此一故事，世人多未知之，亦多以為不足徵。

楊妃外傳則說「中宮白秀貞自蜀同，得琵琶以獻，其槽以邏娑檀為之，溫潤如玉，有金縷紅紋，蹙成雙鳳，以龍香板為撥弦……貴妃每抱琵琶奏之，韻飄雲外，諸王郡主妃之姊妹皆師妃為琵琶弟子。」此事後人多談之，擅琵琶者特甚。

天寶遺事則載「祿山反，上欲幸蜀，登花萼樓置酒，進睿宗所御琵琶，名玉環，命樂工賀懷智取調之，又命僧段師彈之，為永調詞，歌李嶠汾陰行，至「山川滿目淚沾衣，富貴榮華能幾時」，問何人所作，答以李嶠，上慨然出涕曰：「李嶠眞才子也！」不終而去。

至於琵琶的型，當然狀如琵琶，但變形亦多，曾以月琴名之。

今人對琵琶之好更多，可是善彈者卻不多耳。（雲起時）

計中計

奇能士

有美同行

那對老夫婦想了好一會，才領悟到他所說的意思，遂道：「但是，我們不懂俄語呀！」

「那很容易，我太太懂的，來啊！」

那對老夫婦聽他這麼說，便高高興興的，跟着杜克和蓮娜走了。

蓮娜猜到杜克要幹甚麼，等他們走入一間小食店，杜克馬上拔出槍來。

「不要動！」杜克壓低聲音向他喝道。

這一對夫婦，沒有想到杜克有此一着，他們嚇得顫抖不已。

「你們想幹甚麼？」那個男的問。

可是，杜克並不回答他的說話，卻對蓮娜說：「你快拿出他們身上的護照！」

蓮娜很快的便把他們身上的護照搜了出來，然後，杜克把這對老夫婦起來，放置在一個個黑暗的角落，跟着匆匆的和蓮娜離去。

在上船前，杜克悄悄地對蓮娜說：「走快一點，利用人多的時候，那些檢査證件的人員不太留神，我們才可以順利上船！」

蓮娜點點頭，緊隨着杜克走。

他們兩人心裡雖然都很緊張 [illegible] 照，順利地混上船去。

杜克有他的另一個計劃，便叫蓮娜在餐廳坐一下等他。

「我到洗手間一會便回來。」

杜克說完，便離開了蓮娜。

但是，她不是上廁所，而是找船上的照片沖洗間，拿出他拍攝檔案的底片，交給了沖洗店的店員。

「你是不是馬上要？」那個店員問道。

「不，慢一點也不要緊。」杜克說。

「那麼，船到岸時才交件好不好？」

「好的。」杜克馬上回答，他認為，這樣是最安全的。

輪船開啓時，杜克已經回到餐廳。

蓮娜正含情脈脈地等他回來。

他忽然覺得，有這樣一個美人伴着，這段航程，將會是充滿歡樂及羅曼蒂克的。

他坐到蓮娜的身邊，抓着她的手，含情脈脈的望着她。他恨不得馬上可以和她上床尋歡作樂。（四〇八·完）

明日刊出奇能士先生另一新作「離奇謀殺」，過程詭秘離奇，值得細讀。

痴戀

貝茜聽他這樣說，差點將剛喝的一口汽水，幾乎噴口而出，連忙緊抿着咀，『嗤』的一聲笑了。

張偉倫被她這一笑，益發窘困滿面，大有坐立不安的樣子。

貝茜逗他一眼，猜測着問：「他們在你面前毫無顧忌的親吻，對嗎？」

「嗯！……」

「按照西方人習慣，那並不當一回事。父母在子女面前親吻，兒媳在翁姑面前親吻，這都是理所當然正大光明的事。那麼永基跟女朋友在你面前親吻，你也可以當作沒有看見，根本不必介意。這一點，你的思想又好像不夠開通了。」

貝茜在批評他大驚小怪，因為她本身是個外國人。

偉張倫無法向對方解釋並不是他的思想不夠開通，而實在是因為他受不了這種外來的刺激所至，使他感到羨慕、嫉妒，苦悶及難過這種種不舒服的滋味。

貝茜見他沉默着出神，恐怕他生氣，這就打岔地又說：

「永基多大年紀了？」

「十九歲。」

「他的女朋友呢？」

「十八歲。」

「呃！我明白了。」貝茜若有所悟的微笑。

張偉倫心虛地紅着臉，由於他心跳加速，使他略感到氣喘的追詢：

「妳明白甚麼？」

「永基祇比你大三歲，而他已經有女朋友在談情說愛，使你看了一定很眼熱。我猜嘛，你也很想交個女朋友，對不對？」

「不！我還不想交女朋友。」張偉倫連忙否

途

嘉嘉

上次她來時無法到陳屍地方去看看，這次，她決定去看看現場。

窗外很靜，隱隱傳來海水拍打的聲音。

偉文到底為甚麼會捲進這場是非？他是在名校畢業的，因為這種情形令偉文常引以為傲，他因此倍增他的優越感。

在偉文的機關裡一向重視名校畢業的人才，偉文當初一入機關就被安排在後補部門總管一途，而其他學校的畢業生都只被冷落在一旁。

可是在這現實的社會裡，除了出身名學府的條件之外，升職還得看各人的背景及裙帶關係。

偉文出身名學府，同時還以優秀成績畢業；可是他沒有很強的人事背景，亦沒有裙帶關係，所以他才會以娶曼斯為遺憾，這也是為甚麼他會對這位如花似玉嬌妻如此冷落的原因。

為了彌補沒有背景的缺陷，他拚命地逢迎上司。

在偉文的心理，出人頭地是平生第一志願，一方面是為名利，另一方面是不甘落後於同斯同學。

以至他一直很急，整天幻想一步登天之策。這便是造成他特異人格的主要因。

同時，這種心理也使他為人所利用，步入死亡之途，因為他實在太急燥求進了。

這種急燥的心理就是他最大的弱點，致使他變成一個冷酷無情的人。

在分析之下，曼斯突然感覺得偉文有點可憐。

曼斯認為他絕不是諜報案中的叛國者。

因為，以偉文的職位來看，他還沒有到可以接觸高級密件的機會。

偉文屢次自誇受上司賞識而將重要文件交與他處理，這很可能祇是虛榮心作祟而自誇的話，也許他眞是接觸到一些重要機密文件，但以曼斯的推測，這些偉文所謂的重要文件不可能是機密文件，公家機構絕沒有把高級機密文件輕易交與小職員處理的可能。

那麼，這個和諜報人員接觸的人會是誰呢？偉文祇是傀儡而已。事實上，報紙還未發表此事之前，就已經有許多新聞界的人在猜疑這件事了，因為諜報逃出外國的事，據報導在五個月前。

偉文的「殉情」事件發生在三個多月前，在這兩個月的空窗期間，可說是他們把偉文改造成為走狗的準備時間。

（一五三）

晚唱

米高

羅禮舊遲早俾人鬧

有位正在香港訪問嘅英國議員尋日係個記者招待會中話，英國國會係九七年個一年會通過一項議案，將香港移交俾中共。

佢重話，英國國會有權通過，修改或者否決中共草擬個「基本法」。

呢句話一講出嚟，好多人都唔多相信自己隻耳。好似本報位採訪主任大佬，佢成個呆咗，話個記者，「你有無聽錯。」當然個記者佬係無聽錯。不過，個採訪主任都多番求証。

終於係到場的記者都聽到呢位國會議員係咁講。

咁就奇上加奇，事關中共一直嘅戰略都堅持前途協議，港人無份，「基本法」，就係大陸同香港人嘅事，英國佬無份。

但妙在今日的左報未有大事抨擊，而且重隻字不提。

事關以鄧小平嘅作風，已經破口大罵，佢會講，「基本法」關你英國佬乜事。呢條友簡直胡說八道。

不過，睇嚟呢位英國國會大人都會好快就俾人鬧。

旋風花

王方宇

不提她心中暗忖之事，卻說宓闢總管聽了沈雪姑的話，不覺豁然大笑：「小丫頭好狂的口氣！」

沈雪姑突然她幪面黑紗中射出兩道森寒有如霜刃的目光，冷峻的道：「你找死！」

突然揮手一掌迎面拍了過去。一道鋒利如刀的掌風，嘶然有聲，劃空劈下。

宓闢總管見多識廣，看到沈雪姑劈出來的掌風有異，心中暗暗一凜，忖道：「這丫頭使的竟是玄門『劈空刀』！」

身形一晃，便自閃開，左手向空一揮，沉喝道：「上！」

他喝聲甫出，四周八個黑衣漢子一聲不作，揮刀撲攻而上！

沈雪姑冷哼一聲，回頭朝身後三人說道：「你們祇管站着，不用出手。」

話聲未落，八道人影挾着一片刀光，已從四 [illegible] 輕一轉，已從迎面劈來的兩柄刀中閃出，雙手突發，掌劈指戳，把從她左右攻到的兩人逼得後退了一步。

她白衣飄忽又是一個轉身，轉到另一個黑衣大漢身後，砰的一掌，擊中後心，那人連悶哼也來不及，一個人突然離地飛去，朝迎面攻來的同伴飛撲過去。

聲，扑刀已經扎入心腹，但他左肩也被飛撲過來的同伴扑刀砍中，此人中掌飛來，身不由己，手中劈出的扑刀卻依然勢道極猛，刀光掠落，他同伴的一條左臂也隨着卸落。

沈雪姑一掌擊出，身形略側，避開從肩後劈來的一刀，右手乘勢五指一撮，抓住刀背，左手横肘撞向此人胸肘，但聽喀喀兩聲，胸骨拆斷，那人大叫一聲，往後撞飛出去。

沈雪姑右手抓住奪得的刀背，横刀朝前架出，又是噹的一聲金鐵大震，一下架住了第八個黑衣大漢的刀勢，左手疾腕一指，一縷指風，擊中心崁，兩人應指往後便倒。

這八人原是一窩蜂般圍攻上來的，他們從不同的方向縱身發招，容或稍有先後，但這所謂先後，也祇是先後一瞬而已！

他們動作雖然快速無比，但沈雪姑卻好整以暇，以逸待勞，看去她動作並不比他們快，實則 [illegible]

托盤手記

阿茂

黑女裸照風波未了

美國黑人佳麗，係第一個被罷黜的美國小姐。

黑人佳麗被罷黜，係由於同埋另一個靚女的裸照，在九月份閣樓雜誌刊登。

此一裸照，涉及有同性戀傾向！其實，以拍裸照來說，已是司空見慣的事。

尤其，是在西方國家，早成為了風氣！

有咁啱，有咁巧，黑裸佾當選了美國小姐。

有人乘機括龍，將黑裸佾的裸照刊登。

黑裸佾自然是被取消了資格，空歡喜一場！

但係，餘波仲未了，可謂多災多難！

刊登裸照的「閣樓」雜誌，向另外兩間印刷公司，提出控訴，要求賠償。

居然要求賠償一百萬美元，話呢兩間印刷廠偷用了美國小姐的裸照！

印了有三萬張海報，「閣樓」雜誌不但要求一百萬美金的賠償，仲要索回印製海報所得到的任何利潤！

美國人打官司的花樣，確係層出不窮！

黑裸佾經此一遭，相信艷名一定大噪，仲緊要過獲得美國小姐的榮銜！

一定會有好多人大感興趣，希望有機會一親香澤！

因為，人就係咁樣，生就具有一種好奇心，尤其是美國人，好奇心尤重！

正由於好奇心的心理，所以，時下的八卦週刊，亦係以此作為重點出擊！

爆出了內幕，揭發了一般人所不知道的秘聞，對銷路自然是大有裨益。

但係，揭人私隱未免是有點過份，不過，在這商業社會中，亦唔理得咁多矣！

（一四零）

二妒

妒嫉是靈魂的黃疸病。——雷德敦

妒嫉往往與愛情一起降生，但卻不會在愛情死亡時它也死亡。——拉勞士福古

妒嫉裡面，自愛的成份多於愛人。——法蘭克

不妒嫉的人，不是在戀愛。——尼辛

妒嫉能使人得到短暫的快感，也能使不幸更辛酸。——培根

善妒者必惹憂愁。——莎士比亞

甚麼部想比別人高強的人最易妒嫉。——培根

妒嫉猶傳染病，你對它愈害怕，愈容易被它感染。——培根

妒忌是愛的刺激物，一種適宜的妒忌，有時能收獲到使愛情更臻於甜蜜的後果。——哈里遜

（一）

不夜天

帶她看成人電影

茜茜和唐伯離開茶樓時，隨着他到了一家電影院。

她的眼睛很利，一眼便看到這家電影院放映的是一套成人電影。

但是，她卻把視綫放在別處，假作看不到，若無其事的唐伯買了票之後，隨他入了戲院。

當她入到戲院之後，才假裝有點詫異的對唐伯說：「想不到你帶我來看這種戲！你眞用心不良！」

唐伯卻笑嘻嘻的說：「我並非用心不良，祇是，現在沒有甚麼戲好看，除了這些電影之外，都是些打打殺殺的電影，看了更加令人心煩，看這種電影，則不用經大腦，可以開心一場！」

「為甚麼不去看一些笑片？」茜茜伴作半生氣的說。

「那些所謂笑片，完全是滑稽的電影，幼稚無知，祇是做給小孩子看而已，不合我和你看！」

「所以你帶我來看成人電影！」

「看成人電影，你看，沒甚麼不好嘛，滿院都是笑聲，這是一套風趣的成人電影，如果不是好看，就沒有這麼人來看這套戲了！」

這時，茜茜的手擰了唐伯的手臂一下：「總之，你壞！」

茜茜說這話的時候，裝着一副嬌嗔的聲調，而不是生氣的語氣，因此，唐伯祇是暗暗的對着她吃吃笑。

看完電影之後，唐伯色迷迷的對茜茜說：

「對吧，這套電影很值得一看吧！」

「我覺得並沒有甚麼吸引人看的地方，不過，笑料是有一點的！」

「你不覺得那兩個女主角很討人歡喜嗎？」

「是的，很討你們男人歡喜，因為她們光着身子露出兩個乳房對不對！」

唐伯忍不住笑嘻嘻的又笑了起來。

跟着，唐伯對茜茜道：「反正你一個人同家無聊，倒不如我們一起去逛公司，然後我請你吃晚飯好不好？」

茜茜略作猶豫之後說：「你有空嗎？」

「別的事也許沒有空，但是，陪小姐逛街，我是最為樂意的，無論如何都有時間的！」

「既然你有時間，就照你的意思好了！你打算到甚麼地方去逛呢？」

「到尖東好不好？那邊的地方很大，甚麼都有！」唐伯說。

茜茜點頭表示同意。（一〇五）

好運（大角咀花園）K7556810　華聲 3-617169　新大華 3-841199　大華　寶石 k657116　新樂 k618167　新都快樂 K666148 K773496　樂聲·富都·美都　龍華·福星·油蔴地

最後兩天 魔域奇兵
第二週映 美人魚 兒童不宜
滿！今午五場請早 成龍畢雷諾士 炮彈飛車續集
第二週·今午五場 一縷春思萬縷情
最後今天五場 徹底接觸 明天映：全家福
最後今天五場 徹底接觸 明天映：全家福
最後今天五場 第2週！ 伊人再見 明天映：全家福
最後今天五場 伊人再見 鹹濕妹仔 慾焰芳心 明天映：全家福
港九影院聯合廣告

金冠　嘉華 H670421　嘉年 H670421　麗華 3921958　皇后·皇都·嘉禾　海城①②　聯華　碧麗宮　順利 明月 蘭宮　娛樂 黃金 寶聲　翡翠 文華

最後三天 柔情蕩漾
第週今二天映請早 傾城之戀
狂滿今天請早 炮彈飛車續集
最後三天 炮彈飛車續集 快餐車
海城戲院 快餐車
今天五場 傾城之戀
今天三場定座從速 義薄雲天
今天五場請早定座 傾城之戀 許鞍華導演
今天五場 傾城之戀 許鞍華導演
今天五場 傾城之戀 許鞍華導演

國泰·金門·民樂　利舞台·華盛頓　京都·凱聲　倫敦·國都·影都·宇宙　香港仔·凱旋 0-461419 H551449　海運·百樂 H704146　普慶·明珠　總統·麗聲

最後今天 伊人再見 明天獻映：全家福
最後 秦山 街頭舞士
週二 盛況依然 美人魚
今天五場 一見痴情 下期獻映：萬世魔星
最後兩天 秦山
最後六場 伊人再見 明天獻映：全家福
第四十八天映 魔域奇兵
最後兩天·未看請速 南極物語 後獻映：呷醋丈夫·偷妻
最後今天 伊人再見 明天獻映：全家福

馮寶寶甘受考驗
武則天磨練演技

娛樂圈

馮寶寶爲了演「武則天」，可算是鞠躬盡瘁了。除了熟讀劇本外，寶寶還不斷翻看歷史書，舊相片等，務求扮演不同年紀時的武則天也能做得維肖維妙。

事實上，寶寶本身就是一個很好戲及非常有職業道德的人。除了她那熟練的演技外，她對服飾及化裝也極爲留意，因此往往化裝也要花上一小時，不過她卻認爲慢工出細貨，爲了令觀衆有更逼眞的感受，自己多化時間也沒所謂。

對於今次演「武則天」劇，寶寶感到異常開心，因她從影以來，一向也很少有機會由少年時演到老年，對一個演技派的演員來說，角色當然就是一個最好的考驗，因此當監製李兆華在最初跟她接觸，遊說她演「武則天」時，她已作出很大的心理準備去接受這種挑戰，而且下了決定要演得最好。

馮寶寶對「武則天」甚爲重視。

雖被公司指名要力捧
劉嘉玲不滿表現
承認初演劇集成績差

無綫力捧的五嬌娃，劉嘉玲榜上有名，惟她自言有負公司所望。

據劉嘉玲表示，她的近作「鹿鼎記」，表現甚差，這並非她第一部劇情，演得不好，不獲公司及觀衆原諒，爲此她曾妄想可以重拍一次，希望有好的表現俾公司及觀衆欣賞。

劉嘉玲因「鹿鼎記」表現不好，一度影響她的工作情緒，她後來在朋友的勸解下，她決定忘記過去，提起精神努力向前，希望下一部劇情獲得好評。

現時劉嘉玲忙於趕拍「新紮師兄」，她在該劇佔戲甚重，而且角色有發揮機會，她對新劇期望甚高。

劉嘉玲並稱，幸而「江湖浪子」停拍，她不用趕兩組戲，否則休息時間不足，會影響演出水準。

秦煌從不光顧相士，更不相信命運之說，他認爲在物競天擇的社會裡，幸運只是短暫的，只有實事求事最爲實際。

秦煌是一家五口的支柱，身爲三女一子的父親，負担可不少，不過提及兒女，秦煌便笑呵呵不已。

「兒女像誰多一點。」

「當然像我啦，我是他們的父親嚐！」

「似你一樣咁肥呀！」

秦煌眼珠兒一轉，作過鬼臉說：「像我唔好呀！肥是福份，孩子肥嘟嘟，又健康又趣緻。」

這點我絕對同意，秦煌的樣子的確很討人歡喜，而且健康的確是無價寶，有那個做父母的，不希望兒女健康活潑呢！

在「鹿鼎記」中，秦煌飾演梗直魯純茅十八，他的臉孔一出，不管是喜是憂，都教人忍不住發笑。

狂熱愛上歌唱生涯
葉振棠永不言倦
計劃晚年幕後發展

有意視唱歌爲終身事業的葉振棠。

很多人認爲做歌星不是長遠之計，但葉振棠唱歌十多年，至今仍未感厭倦。同時，他已視歌星爲終身職業。

據葉振棠表示，他對唱歌有份狂熱，而且捱了十多年，才有今日的成就，他絕對不會輕言放棄，其實，歌星的壽命不如想像中短暫，當然你表示清高點，這是沒有可能，只要明白歌星的事業，經常起伏不定，能夠接受這個事實，終身與唱歌爲伍，也未嘗不可。

葉振棠並謂，他將來兩鬢斑白，不能站在台上唱歌，他便會退居幕後，而且他仍會灌錄唱片，總之，他不會離開樂壇。

葉振棠除唱歌外，現在還嘗試拍電影，他首部作品是一部喜劇片，對於自己表現，他自覺只是中規中矩。

「拍喜劇片，要逗觀衆發笑，難度甚高，不過，倘若新片賣座，我便考慮在影圈發展。」葉振棠說。

呂有慧計劃移民
欲先遣子女出國

九七的陰影，令不少藝人興起移民之意，其中呂有慧便有舉家移民的打算。

「其實九七問題只是原因之一，最重要是香港教育制度，因孩子吃不消，爲了兒女着想，才有移民之意。」

呂有慧表示，他們首先送兒女到外國接受教育，十年八載之後，她和丈夫金童才移民，因夫婦兩人在港仍有事業，現爲夫來努力儲錢。

呂有慧先前同丈夫往美、加旅行，順道看屋，但可惜找不到合意的房子，呂有慧喜歡移民美國的羅省市，因當地較多華人聚居，彼此同聲同氣，特別有親切感，至於丈夫則喜歡加拿大的生活環境，呂有慧認爲時間可令兩人變成意見一致。

此外，呂有慧已接獲公司通知，有份演出「水上競技大匯演」，她爲了應付演出，近期勤於練習游泳。

呂有慧早已訂有移民計劃。

「烈火戰車」音樂大師
溫格勒斯有創舉
爲東方影片配樂

以「烈火戰車」一片而獲奧斯卡最佳原聲配樂獎的希臘籍音樂大師溫格勒斯VANGELIS首次爲東方人拍的電影「南極物語」配樂，再度贏得崇高評價，現代化電子音樂的特色，在他精心編排下，發揮得淋漓盡至。

該片攝影優美，冰天雪地景色壯麗雄奇，其中穿插一段人狗相處，故事，激情中見溫馨，溫的配樂徐疾有緻，當描寫到犬隻在茫茫雪地奮力求生時，音樂由輕至重，從緩到急，引領觀衆追隨犬隻的足跡，飢寒時焦燥、守候時惘然、覓食時勇猛、死亡時孤寂，配樂出色地恰當了語言的角色。

由七〇年起一直寓居巴黎的溫格勒斯，藝術家脾氣頗大，他一直認爲音樂不應有商業或非商業之分，自獲金像獎後，請他配樂的製片家接踵而來，影片種類多不勝數，由大製作的A級片，到動作片、偵探片、愛情片、紀錄片，甚至色情片都有，溫很耐心地一一去看，但他不想爲某部影片配樂時，凭你出多少銀，他亦不肯動一個音符。

溫極喜愛「南極物語」，他曾多次往返日、法之間，和導演、製片商討配樂的處理，表現十分積極，溫本身極愛狗，「南極」片配樂成績美滿自有原因，據悉，該片原聲配樂唱片現已面世，頗受歡迎。

秦煌堅決不信命運。

西班牙生活枯燥
吳耀漢享寧靜
快餐車有新感受

吳耀漢在洪金寶執導之「快餐車」中，客串一段日子，戲場不少，這位諧趣劇影星，在西班牙居住了接近半個月的時間。

在「快餐車」之中，吳耀漢身爲洪金寶老友，沒有收取客串片酬，只是向嘉禾當局，索取一張來回機票。

以吳耀漢之片酬而言，這一段日子，如果拍片，一定可以賺數十萬元的進賬，故此有人說：吳耀漢認眞唔話得，他的友情，可以值得數十萬元之鉅。

最要命的是：在西班牙的一段日子中，生活枯燥無味，在西班牙返回香港之時，吳耀漢曾發願說：今後再不到西班牙。

不過，在前天看過「快餐車」之首映禮後，吳耀漢又有新的感受。

雖然說：在西班牙一的段日子，很是枯燥，但是，這一段日子，生活得平靜，讓他有一個寧靜的假期。

何況，觀衆對該片一致讚好，吳耀漢認爲即使辛苦一些，也是物有所值的。（韋行）

狄琵夏莉歌優而影
戒斷毒癮決心向上

美國最性感的搖滾女歌手，已解散「金髮女郎」樂隊的主音歌手狄琵夏莉，雖然拍了幾部片，但香港觀衆緣慳一面，不過，想一飽眼福，則可看「萬世魔星」「這部搖滾卡通片。狄琵及她的情人兼拍檔基斯化史汀，其爲女主人公安琪兒，寫了三首歌，「召喚魔鬼之歌」及「安琪兒之歌」及「送愛過來」，而由狄琵主唱。

狄琵是新澤西州一對開設禮品店夫婦的養女，她有的夢想自己是瑪麗蓮夢露的女兒。她說：「許多漂亮的女孩子，有同樣的幻想。這來自需要愛和關懷。」

狄琵並不想去找親生父母，她說：去找的話，對她的養父母是不敬和侮辱。

讀不成大學的狄琵，跑去紐約的格林維治村，設法當表演藝人，她加入民歌合唱團！當過美容師，模特兒和「花花公子」的兎女郎。她的前男友，幾乎因吸食毒品過量而死。狄琵一度也有白粉癮，結識了基斯史汀，他足使她生活穩定的人。她說：「我終於明白，我是受害者，人絕對不可上毒癮。」

名氣不會改變狄琵和基斯的亂糟糟生活方式，基斯估計他們的財產總值，不超過五十萬美元，這當中佔大部分是做牛仔褲廣多的錢，他們住在中央公園附近只有四間房間的公寓，開一架本田車。家中基斯收拾床舖洗衣服，狄琵洗碟子。

不過，狄琵和基斯的財產，如今因基斯患上消耗性的疾病，爲醫藥費而可能要負債了。狄琵那雙協助引進新潮音樂的冰藍眼睛，因爲哭得太多而紅腫，漂染成金色的招牌頭髮，也凌亂四散，卅九歲的狄琵說：「我已將一切擱起，直至他恢復健康。」

奧運精華錄 與觀衆重溫

經起十多天激烈比賽後，第廿三屆奧運會完滿結束。

由八月十九日開始，無綫電視逢星期日下午一時卅分播映「奧運精華錄」，與觀衆重溫今屆奧運的名次賽精彩片段。愛運動的觀衆勿錯過機會了。

今日電視節目

亞洲電視中文台

- 1.15 午間小敍
- 1.45 IQ成熟時
- 2.55 新變色龍
- 3.45 下午茶（婦女節目）
- 4.30 醒目仔時間
- 5.00 親子劇場
- 5.30 宇宙奇兵
- 5.58 新聞摘要
- 6.00 神奇小子
- 6.30 智多星橫掃賭城
- 6.50 六合彩
- 7.00 「香港一日」
- 8.00 本台
- 8.05 劇集：「當東闖」
- 9.05 龍的家鄉
- 9.30 戲劇：「武則天」
- 10.28 財經滙報
- 10.30 廣播道81號
- 11.00 最後新聞
- 11.15 劇集：大控訴
- 12.15 午夜影院：江湖第一劍 曹達華陳寶珠主演
- 2.15 全日播映完畢

（明日節目）

- 6.45 大家早晨
- 9.00 七小福
- 9.30 歡樂時間：白手成家
- 10.30 醒目仔時間
- 11.00 瀟灑闖天下
- 12.00 [illegible]
- 1.00 午間新聞及經濟快訊

亞洲電視英文台

- 5.30 醒目仔時間 烏龍英雄「新片集」 七海小英雄 小孖寶
- 7.00 我要高飛
- 8.00 新聞及天氣報告
- 8.30 紅粉幹探
- 9.30 新聞報導
- 9.40 電影：象牙塔戀曲 瑪利沙安迪遜主演
- 11.25 最後新聞
- 11.35 全日播映完畢

無綫翡翠台

- 1.15 下午劇場「香城浪…」
- 2.15 婦女新姿
- 3.15 「無雙譜」
- 4.00 電子神童
- 4.30 奧運摘要
- 5.15 快樂行
- 5.45 忍者亂神通
- 6.30 新聞報導及天氣報告
- 7.00 本台
- 7.05 劇集：「五虎將」
- 8.00 香港八四
- 8.30 戲劇：「鹿鼎記」
- 9.30 新聞報導
- 9.35 歡樂今宵
- 11.15 新聞報導
- 11.30 今日財經
- 11.35 每日一字
- 11.37 澳門思戀
- 12.35 粵語長片「八美…」任劍輝主演
- 3.40 專片：[illegible] 芳艷芬主演

（明日節目）

- 6.50 香港早晨
- 9.00 永安青年通訊站
- 9.07 每日一字
- 9.10 哈囉你好
- 10.00 世界紀錄精華
- 11.00 馬可孛羅卡通
- 11.30 太陽之子卡通
- 12.05 通山車
- 1.00 午間新聞

無綫明珠台

- 4.00 芝麻街
- 5.00 摩登貓
- 5.15 熊人仔
- 5.40 回力棒
- 7.00 新聞報導及天氣報告
- 7.30 明珠體育世界
- 8.30 新聞雜錄
- 9.35 明珠體育世界
- 11.30 新聞報導
- 11.45 大災難實錄
- 12.35 電影：勢不兩立
- 2.15 全日播映完畢

熱話冷說 ·源洪·
燒衣遺下垃圾

又到了唐人曆的七月了，曾問過一些年青人這個月有何特別？除了少數人回答是「牛郎與織女鵲橋相會的日子」外，大部份都不知道這是「鬼門關」的開放月。

其實，差點連洪某也忘記了這是「鬼大爺」的旅遊月份，祇不過有一回，與幾個豬朋喝了「花酒」，晚上回家之際，在街上看見一些老太婆，（在此聲明，有些是不肯認老的婆），恍然想起了這是中國人的鬼節。

今回不是與各位讀者講「鬼」話，而是與各位說一說「蟲」話，甚麼「蟲」？「垃圾蟲」是也。

記得在相隔不遠的日子，在報章上看到了政府的一段「通告式」新聞。

新聞的內容，主要是警告市民，在拋垃圾進垃圾箱時，必須「投射」準確，若「刷板」不入，便立即要「補射」，否則，若被發現，便會被「抄牌」，做其「垃圾蟲」是也。

大家或會問，「蟲」與「鬼」怎樣能拉上關係呢？

其導火線，正在於那些香燭冥鏹，因爲很多人在路祭過後，遺下的垃圾，大都置之不理，就算清理，亦都祇是草草了事，街旁四處仍可見到舖散在地上的垃圾，而事實上，有關當局根本明知又不理會，任由有「佛口」而缺乏公德心的「善信」逍遙法外，難怪「蟲」的繁殖率如是般快速。

揀飲擇食 ·蘭慧·
牛油白糖搽麵飽

早晨的早餐，慧蘭比較少在茶樓、餐廳等公共場所吃。我們夫婦講笑說。好在普遍人不會像我，不然的話，不少茶樓等場地，或會「執笠」呢？我不往吃的原因很多，主要是節省時間，讓多一點時刻，爬多兩篇格子，不無裨益吧？其次茶樓餐廳各地，朝晨必然人多，常常要罰企苦候。近年，我發現以牛油，白幼沙糖搽抹切好的枕頭麵包吃，感覺越吃越開胃。當然，一面吃，一面飲一兩杯鐵觀音細茶，同時又在讀報，個中情趣，也要身歷其境的人，才可以領會，也感覺是歡愉的享受，這是實在話。

說起來，吃枕頭麵包當早餐，也有點經驗，在我來說，買半磅切開四塊便夠了。其實，那有半磅麵包給你呢？有些麵包舖，也許特別爲客人設想，說甚麼許多人不愛吃麵包皮，因此預先將麵包的邊緣切去，袋在袋中，等待客人來買。我呢？不是孤寒，既已懷恐不夠半磅麵包，再次切去皮，重量更輕了，雖然一塊塊麵包潔白色而中看，吃入肚子裡，那夠飽呢？至於麵包老闆要這麼多麵包皮作甚？不必去爲他動腦筋好了。反正我是選買麵包皮仍存在的麵包。

牛油、白糖搽抹麵包雖然美味香甜可口，但也不能每天吃，相隔三兩天吃一次，更覺餘味津津。有時候又吃其它早餐哩。

晚香

早年的公務員
榕樹頭

本屆英文中學會考放榜，又增添了約十萬名畢業生，除部份繼續升學外，大部份都想跑到社會謀事，由於公務員有金飯碗之稱，紮職較易，故很多畢業生都想去應徵。

不過現時想做個公務員並非易事，首先要張「沙紙」，有好多個非優即良的成績，然後先來一個筆試及口試，合格後再要驗身，同時有這麼多人去應徵，成功的機會亦很微。

但在本港重光初期，想做個公務員易過借火，由於香港經過三年零八個月的淪陷，很多人不甘做順民，紛紛取道澳門或湛江跑回大陸，參加抗戰工作，以致香港的人口由戰前的一百多萬銳減爲數十萬，光復後初期是軍政府管治，因很多人尙未復原，各政府部門需求人材亟急，求過於供，於是一些仍留在香港稍爲有英文第三，四班程度即今的中三中四的人們，都一概錄用。

我曾親目見過有十幾個男子在彌敦道舊旺角警署門前排隊去應徵做警察，每個入去不及五分鐘便跑出來，手臂已佩上一個白布章印上「警察」兩個監字，他們都全部被錄用，不須經過考試或體格合格，便成爲皇家警察的一員了。

那時由於公務員的薪酬很低，平均在二、三百元之間，而外間的私人商行公司的薪酬平均有四至六百元，比公務員待遇更優厚，因此稍有英文程度的人都辭去公務員之職，轉而去私人商行任職，誰料後來的公務員薪酬不斷調整，福利又多。

俯拾即是 ·涼文·

香港甚麼東西都是搶閘的，距離中秋節還有一個月，已見到月餅的踪跡，在香港很多節日，會淡淡地過去了，但是中秋節則大家都肯花點錢的，而月餅是少不了的食物，否則就不成爲中秋，到了賞月之日，家家放着一盒月餅，及沙田柚與楊桃，是應時的生果及陳設，沒有月餅，就無中秋的氣息，雖然很多人說，月餅多糖及太多脂肪。

月餅有外銷，因此才有搶閘月餅，未到聖誕月就有聖誕及年咭，是香港的特色。到了舊曆七月，幾乎是規矩，餅家先做銷外洋的月餅，至於本港則稍遲，而到了月餅會派餅，是買賣月餅的最高潮，而且又開收明年的月餅會，酒家餅家起一大牌，然而一個中秋節，可以搵足成年皮費，何樂而不爲。當然有賣剩的月餅，據說會拆皮做點心餡，這一點是可以相信的。有的那時仍做月餅會，送一個或兩個，誰知餅很硬的。

說到月餅很硬，試過有一盒七星伴月，可以說是月餅的最大浪費，因爲眞的硬如石頭，大家都捨不得食。而再說做月餅會，酒家收一大筆錢作爲週轉，亦十分着數，有做月餅會，而接受的，即使有優待，送茶葉或是茶券亦是手法之一。

昔年在中秋節，要買餅券給大陸的親友在內地提取，他們就把月餅運來香港大賺外滙，現在不必買月餅券寄返內地，香港客少些開支。

兩三個蛋黃，一些蓮蓉，做出月餅每盒售七十餘元，是否值得，這是很難說的，應節的東西，有一點就算了。然而廣東式的月餅，以香港人的眼光來說是肥膩的，我們少吃就是了，而香港的人，的確比以前少買了一些月餅，雖然說是大家庭仍要向長輩送禮，到了過節那一天，有一盒月餅，聊表點綴，也是夠了，雖然每年對於月餅的銷路，都是逐數增加的。

不過，香港人是好福的，因爲集中了我國的月餅的大全，在許多南貨店，售的是上海月餅，也就是說屬於蘇式月餅，說到月餅的形狀較小，而且不肥膩，則當然是以外省的好得多。因爲體積細，用的餡，有芝麻、豆仁、豆泥、玫瑰豆沙等。少有廣東的用料，那麼多脂肪的。

而蘇式月餅，因爲用料少及細個，售價就比粵式月餅便宜得多，還有潮州及福建月餅等，一般來說香味就比不上廣式月餅。

* * * *

酒保手記 ·鋒·
後生仔騎牛搵馬

而家D人嘅消費力都幾犀利，點解我咁樣講，事關以前D客落嚟酒吧，祇係叫碗飯，最多再叫碟花生，但係事移世易，落嚟酒吧D人，他們大多數是年青人，個個消費力都有番咁上吓，除咗叫花生，薯片食之外，或叫其它小食，埋單走人個時，條數都幾犀利。

呢度經常有D後生仔落嚟，佢哋多數係附近D寫字樓做後生，放咗工之後，若果無節目，就多數來我個度，嘆番一杯。

有一日，喺廣告公司做既楊仔嚟到，佢話：「天時暑熱，咁日日行街，你都唔好話唔辛苦。」

我曰：「三十幾度天氣，熱到個人暈陀陀，好彩我係入邊做嘢，咁都無咁辛苦。」

楊仔攞手巾仔抹去面上的汗水話：「你都識講啦，但係長期當我係牛馬，一陣去呢度，一陣去嗰度，眞係想收買人命。」

此時，我將生啤送上，楊仔拿着杯子，將啤酒倒下口中，然後講句：「舒服晒。」

「你話我哋咁做法有乜前途。」楊仔滿臉不滿意。

我曰：「細路，你估個個生出來大把錢，邊一個唔係咁捱啊。」

楊仔祇是望着我，沒有答話，然後從他的褲子拿出名牌打火機，點了一枝烟仔吸。

「你到底有乜打算？」我問。

楊仔大聲說：「騎牛搵馬。」

我聽了之後，搖搖頭說：「做人最緊要係腳踏實地，學你咁嘅想法，除非你中咗六合彩就可以唔駛做。」

香港激光 小吉
離婚俱樂部兼設聯誼會

香港人眞是無奇不有，什麼樣古靈精怪的事情，都可以出現。

最近，一班社會的活躍份子，準備成立一個離婚俱樂部，依照他們的原意，開這一個離婚俱樂部，目的是讓那些剛離婚的人，在受不了暫時的寂寞，可以到俱樂部中去找一些同道中人閒聊解悶，或者先給一些已離多婚的離婚人士，在平時可以有個容易找到一些閒談的對象。

初步計劃，這個離婚者俱樂部，將招收男女會員，但會員在入會之時，要繳交入會費，以後每年也要繳交一個固定數目的入會費，但是，入會費和年費收取多少，目前還不清楚。

計劃開設離婚俱樂部的幾位人士，還主理在會內設有聯誼會，讓一些男女接觸交誼，從中增加情感，雙方如果情投意合的話，便可以結爲夫婦，但是，在他們結婚之後，是否便要馬上離開離婚俱樂部，目前尙在研究之中。

不過，如果依照原定計劃，設立這個離婚俱樂部，也不是一件容易的事，因爲香港的離婚人士畢竟不多，如果沒有人特別支持，到時經費來源肯定成題，所以，這個離婚俱樂部是否可以順利設立，還是一個疑問。

喧鬧集 ·敏嘉·

昨日黃昏滴了眼藥水，閉上眼一個小時把瞳孔放得大大，醫生看完了眼底，冷冷靜靜的用平凡的語氣把我嚇得魂魄不齊後，護士小姐又給我滴了藥水，要我的瞳孔回復原狀。

心裡一片茫然，臉上若無其事，眼上看的是迷濛一片。七彩繽紛的旺角原來是一幅水彩畫，今回下了雨，滲飽了水，顏色化得開開。幸虧我友無空出來吃飯，我應該立刻回家，頭在劇痛，瞳孔在這刻不知是大還是小，總之連巴士站那個紅色圓牌上面寫的是一〇二還是一〇五也無法看清，得以找到一〇二巴士站，全憑「記憶」所及。

然後我想吐，大概是勉強用眼力引致想吐。我決定不吃晚飯，只想閉上眼睛。亦不想身邊有個人，不想靠人照顧。

結果抱着枕頭一共睡了十一個小時，其中好像胡亂嘈了些麵包，聽了兩個不是找我的電話，也不知自己說了甚麼。

今早一覺醒來意識上精神爽利，不過瞳孔仍是不完全正常，大概是瞳孔收縮得過了度，有點糊迷，不過我準備待會去爲全人類買早餐，今早照過鏡，鏡中的我沒有病容。那就好辦了，有時，逞強是我的嗜好，我還懂處處留心，以防被人看穿，我在逞強。

西窗拾趣
男人包辦歷史

程老昨日酒後發豪語云：「這個世界是男人的」，此語不幸傳入老妻耳中，隨即大發雌威，罵道：「老鬼，又想作反！」豆蔻掌一巴打來，剎得程老滿天星斗，幸程老人急智生，即補充一句：「男人是女人的」，始平息老妻之怒，幸保老命。

說眞的，這個世界是男人的。且觀，世間上的權位、事業、學問大部份都由男人囊括，眞是天之驕子，自古已然，迄今未衰。

自然，現今婦女地位較以往爲高，女權日張，但以男權之大，分出一點點來，這一點點，無異九牛之一毛，爲表示男性的偉大，何至各而弗予呢？以程老爲例，人皆喻爲季常畏妻，其實非也，蓋程老乃男子漢大丈夫，不屑與女子爭一日長短。

男人是英雄，差不多包辦了歷史，不過，正如男人在智力上趨於極端——天才與白痴一樣，他們是英雄，而英雄反面的亂黨、盜寇，也幾乎是男人的專利。蓋男女生理結構各異，前者活動性強，宜於打天下，所以古有明訓：男主外，女主內，此非聖人規定，而是天意如此，莫可更改。

但身爲男子，除具智慧、仁愛外，更要慷慨大度。做男人易，做丈夫難，做大丈夫更難，倘濫用暴力爲非作歹，欺凌弱少婦孺，可謂禽獸不如，枉稱男子漢大丈夫。

公司簡訊

德智擬集資五千萬元 一供一每股供款四角

德智發展有限公司董事局宣佈，該公司建議發行新股一億四千二百萬股，按面值每股港幣四角價格進行配售，藉以集資未除費用計共港幣五千七百二十萬元。

在八四年六月十四日，該公司曾宣佈收購呂氏香港財務有限公司CONSOLIDATED ELECTRIC COMPANY LIMITED及BLUEBELL BROS.，PLC之股份權益，其後又於八四年七月十日，再宣佈收購嘉年印刷有限公司及嘉年包裝有限公司之股份權益。這些收購全部安排貸款以現金支付，合計共達港幣三千七百二十五萬元。為求減低主要因為完成上述收購所致的負債額，並增加集團的營運資金起見，董事局認為採用發行新股辦法籌集額外資金，對於公司業務至為有利；同時鑑於，最近香港市場情況，採用配售辦法籌集這些資金更合時宜。

有關所有新股配售予本港及海外投資者事宜，現已安排就緒。有意申請配售新股之股份持有人，將獲保證按照截至八四年八月二十四日所持現有股份之數量，每一現有股份可獲配售一股新股，至於另行配售新股之數量，將會因應現有股份持有人所認購數量而減少。此外，股份持有人亦可自行決定申請配售新股數量多寡。若申請數量少於保證配售比例，將會獲得悉數配售；惟若申請數量大於保證配售比例，逾額之新股數量將由董事局全權決定配售與否。該公司擬訂期於八四年九月十五日召開特別股東大會。

配售新股事宜，現已透過比次配售事務經理人亞洲滙洋（香港）有限公司安排就緒，並已於昨日與該公司達成協定，認購或介紹買家認購此一億四千二百萬新股。此次，配售由獲多利有限公司負責策劃。

銀行參與証券會員資格 於聯會同人大會研究

【本報訊】儘管行政局原則上通過銀行參與證券業務，並可成為未來聯合交易所的會員，但具體執行的辦法，仍有不少爭論。由於聯合交易所的籌備工作愈益繁重，仍未就這問題正式徵詢會員的意見，亦未能與証監處及銀行公會展開商討。

聯合交易所副主席黃啓銘表示，由於聯合交易所的籌備工作隨着開幕日期迫近，工作倍覺繁重，不少問題正等待處理，有關會員資格問題相信仍有流份時間處理。他表示，聯合交易所擬將該問題交由數月後舉行同人大會研究。

雖然銀行參與證券業務，成為未來聯合交易所會員的問題大勢已定，仍有絕大多數的獨立經紀不表贊同，但礙於形勢，只可以選擇有條件接納。

為保障獨立經紀的利益，及減輕不公平的競爭的情況，聯合交易所方面希望未來銀行會員加以約制，據該所主席李福兆表示，初步構想是規定銀行會員一定要在與銀行脫離的獨立辦公室營業，而且不許其開設分行，另方面可能考慮增加銀行會員的會費。

然而，這些條件亦非就無可爭論。聯合交易所副主席胡漢輝個人原則上反對接納銀行成為聯合交易所會員。他表示，儘管銀行參與證券業務已屬世界趨勢，但本港證券經紀業與外國有別。

他指出，由於本港獨立證券經紀九百多人，這行業並非如外國集中，所以一旦接納有雄厚財務及客路支持的金融機構為會員，不公平競爭自然出現。他認為即使設有若干約制，亦不應接納銀行為會員。

胡漢輝相信，即使有新約制，銀行亦會有辦法應付。不過，無論如何，這問題已獲行政局通過，現在有問題是徵詢會員意見，訂製出銀行會員資格的詳細條款。例如，目前已有部份銀行透過與獨立經紀組織聯營公司參與證券業務，將來這類公司是否應再存在，與銀行獨貿直接參與新公司又應否等同處理等。

「中國銀行」重建 週六有詳細公佈

【本報訊】「中國銀行」香港分行，定本周六（十八日）下午三時卅分，在該行二樓舉行記者招待會，屆時宣佈中行香港分行新廈工程計劃，會上世界著名建築師貝聿銘將介紹新廈設計方案。

據悉，「中國銀行」香港分行新總部的上蓋建築，將主要是由變化多端的四方形和三角形圖案構成，樓高七十層的大厦，矗立在港島的北端，俯瞰着整個維多利亞海港。

新大廈將於一九八八年完成。而有關建築工程，將會透過國際投標來選擇承建商。

英美日股

美股反覆企穩 日股下挫11點

【紐約十三日美聯社電】由於美國短期利率上升，紐約股市周一波動不定，交投平淡。

杜鍾斯三十種工業股平均指數收市前一小時下降兩點，但到收市前半小時回升兩點。

分析家說：很多市場人士顯然相信過去兩星期，股市漲速退銳。這種信念可從上星期五的市況反映出來，當於股票市場早市劇升，但收市時下降。

另一影響股市的原因，就是公開市場利率上升，星期一長期政府債券則下降，面額一千美元的下跌五美元。

杜鍾斯三十種工業股平均指數中午時下降九點，收市時升一點九九報一二二二零點零八。

成交總額七千七百九十六萬股，上一交易日的股票成交總額為一億七千一百零三萬股。

紐約證券交易所綜合指數下跌零點零六，收市報九十五點零二。

但紐約証券交易所內，下降的股票與上升的股票之比率約為五比四。

【倫敦十三日美聯社電】倫敦證券交易所股價週一下跌。

股票經紀把股價下跌歸因於週一的例淡；並對週五上升作出技術性反應及數隻領先股已宣佈派息，短期料無其他利好因素。

到了很遲的時候，有些領先股下跌了一至四便士不等，除息的股份跌得較多，但有些的跌幅則縮小。

四隻主要石油股企穩，個別下跌十便士，使海外石油下跌五便士則是由於除息所致。

金股下跌五角至一美元。

四大商業銀行股下跌十至十五便士，全部都已除息。

在英國政府公債市場方面，短期的及中期的下跌十六分一至八分一便士，成交量減少四分一，長期債券比較活躍，從低回升，由企穩至下跌八分一不等。

金融時報三十種工業股平均指數收八四〇點五，下跌五點八。

【又訊】日本股市今晨牛皮偏歎，交頭疏落，投資者毫無入市的興趣。

東京杜鍾斯指數上午跌十一點一六，收一〇三七八點四六，成交達九千萬股。

上半年出口增四成半 美國中共仍最大市場

【本報訊】據政府統計處昨日發表的貿易統計摘要數字，本年一月至六月商品貿易總值為二千零五十四億二千六百萬元，與去年同期比較增加百分之四十三。

本港產品出口總值為六百二十六億四千一百萬元，增幅為百分之四十五；入口總值為一千零五十五億五千四百萬元，增幅為百分之三十九；轉口貨品總值為三百七十二億三千一百萬元，增幅為百分之五十五。本港產品出口及轉口貨品合共增加百分之四十九。

與去年同期比較，本年頭六個月輸往美國的本港產品價值增幅為百分之六十。輸出總值大為增加的有衣着（增四十億零八百萬元，增幅為百分之五十九），辦公室器材及自動資料處理設備（增十二億一千三百萬元，增幅為百分之八十八），電機、電器用具及零件（增十一億九千九百萬元，增幅為百分之六十三）。

輸往中共的大部份本港產品總值有增加者包括紡織品（增三億七千七百萬元，增幅為百分之五十六）通訊、錄音及音響器材（增三億六千八百萬元，增幅為百分之一百二十二）及電機、電器用具及零件（增一億六千一百萬元，增幅為百分之一百五十七）。

本港對來自中共的貨品需求仍大，入口貨品增加者主要為紡織品（增三十四億一千六百萬元，增幅為百分之一百零三）。

從日本輸入的貨品有增加的為電機、電器用具及零件（增十三億七千一百萬元，增幅為百分之五十九）紡織品（增十一億二千萬元，增幅為百分之四十三）。

怡和可看高一綫

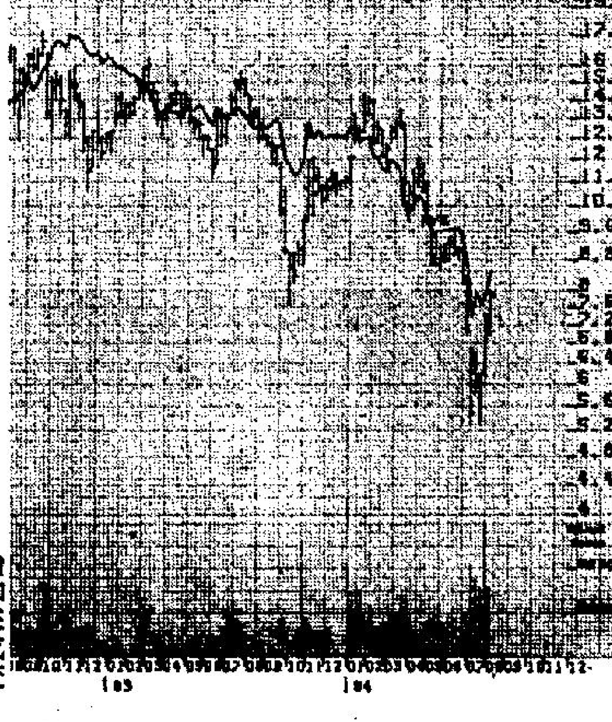

圖表由走勢學會提供

怡和在成交大增的配合下，走勢明顯向上，料將成為「當炒」股份之一。在過去一週來，累積升幅畧嫌少，短期可看高一綫。

新地正處消化期

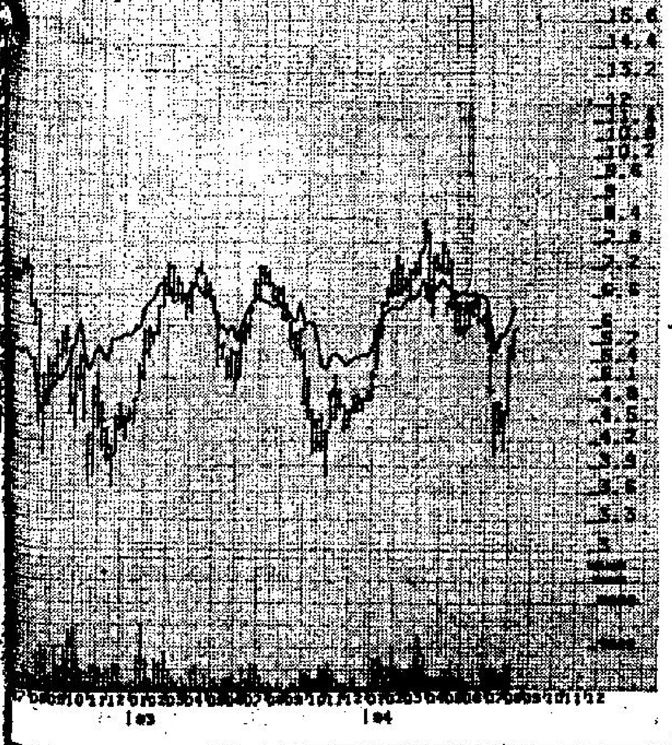

新鴻基地產短期可能反覆消化獲利貨後，始再度攀升，如低於五元七角，可伺機吸納作中長期投資。

主要股市收市指數

	收市	比前市升跌
紐約杜鍾斯指數	一二二〇・〇八	升 一・九九
運輸股	五二一・二六	升 一・七二
公用股	一二八・二八	跌 〇・〇九
普通股	四七二・五八	升 〇・八三
多倫多綜合指數	二二四〇・七〇	跌 一二・〇〇
能源指數	三〇九三・七〇	跌 一六・一〇
倫敦金融時報指數	八四〇・五〇	跌 五・八〇
星洲海峽時報指數	九四八・八七	跌 一四・二〇
今晨東京杜鍾斯指數	一〇三七八・四六	跌 一一・一六
雪梨普通股指數	七三四・〇〇	跌 四・四〇

金股指數

	收市	比前市升跌
南非金礦股指數	九六一・五〇	跌 七・一〇
倫敦金礦股指數	五四三・六〇	跌 一三・六〇
多倫多金股指數	三五一七・五〇	升 二四・五〇

上述資料由加拿大宏發証券提供　H258211

今晨收市價

平和不動產	544	−2	松下電器	1690	−10
…麗	409	+9	三菱重工	230	−5
武田藥品	752	+1	豐田汽車	1450	−20
富士菲林	1760	−30	三井物產	330	+1
日本石油	901	+7	東京海上火災保險	605	−5
日本電器	1270	−30	日本郵船	217	+1

由日本野村証券提供

工商晚報 經濟版

屯門區居民要求 輕鐵延展至荃灣 並認為應同時准許巴士小巴行駛

九廣鐵路公司發表興建輕便鐵路消息後，屯門安定邨居民對此提出若干意見，希望鐵路公司及港府愼重考慮。

居民指出：港府不論在任何設施都應以市民為歸依，既然屯門居民覺得有需要在本區興建輕便鐵路，政府一定要考慮到廣大居民的意願，同時也應當顧及民生與社會服務上的需要，進一步也得考慮新市鎮整體的發展，完全不應該不顧民生，一意謀利，搏命賺大錢。

根據鐵路公司去月中開會透露，九廣鐵路公司希望屯門輕便鐵路會是屯門各區唯一的交通工具，即在輕便鐵路建成後，巴士及小巴都不會提供服務，他們覺得這種意圖是十分錯誤的，是一種壟斷的做法，無形是強迫居民喪失選擇公共交通服務的權利，身為屯門居民是十分希望有多樣化的交通服務工具，以及廉價車費。

此外，是否有周全考慮到，因此不良意圖會造成巴士，小巴，甚至的士司機人士的失業呢？這個問題也很值得港府三思！

同時據居民普遍反映是求輕便鐵路應向外毅荃灣，才能方便八成居民外赴港九謀生的需要。

其次，隨着時代不斷前變化，居民要求民主參與的慾望日益增強，在此要求政府能夠眞誠做到充分尊重民意，諮詢民意，關心民生，同時建議政府能夠眞正做到發揚民主參與的精神，使到屯門區發展成為全港性進步又繁榮的新市鎮！

石硤尾邨美山樓一通道 巨型貨車依時停泊 但未見警員及管理員干預

若干公屋邨內常發生非法泊車的情況，查其原因，是由於邨辦事處人手不足，無法經常派員巡邏及干涉，以致很多外來車輛肆無忌憚，常把車駛進邨內隨處非法停泊。

石硤尾邨一位讀者投訴：美山樓與美虹樓交界處一條通道，這裡每天下午便有一部巨型貨車泊在該處，影響行人來往，但未見警員或管理員干預。

該巨型貨車車尾且伸出行人路，阻塞通道，若行人過於擠迫時，有些行人要被迫跑出巴域街而過，希望當局取締。

記者到現場查証，確屬實情，而該貨車停泊的地點又是行人往來最多處，本報已轉知有關當局注視。

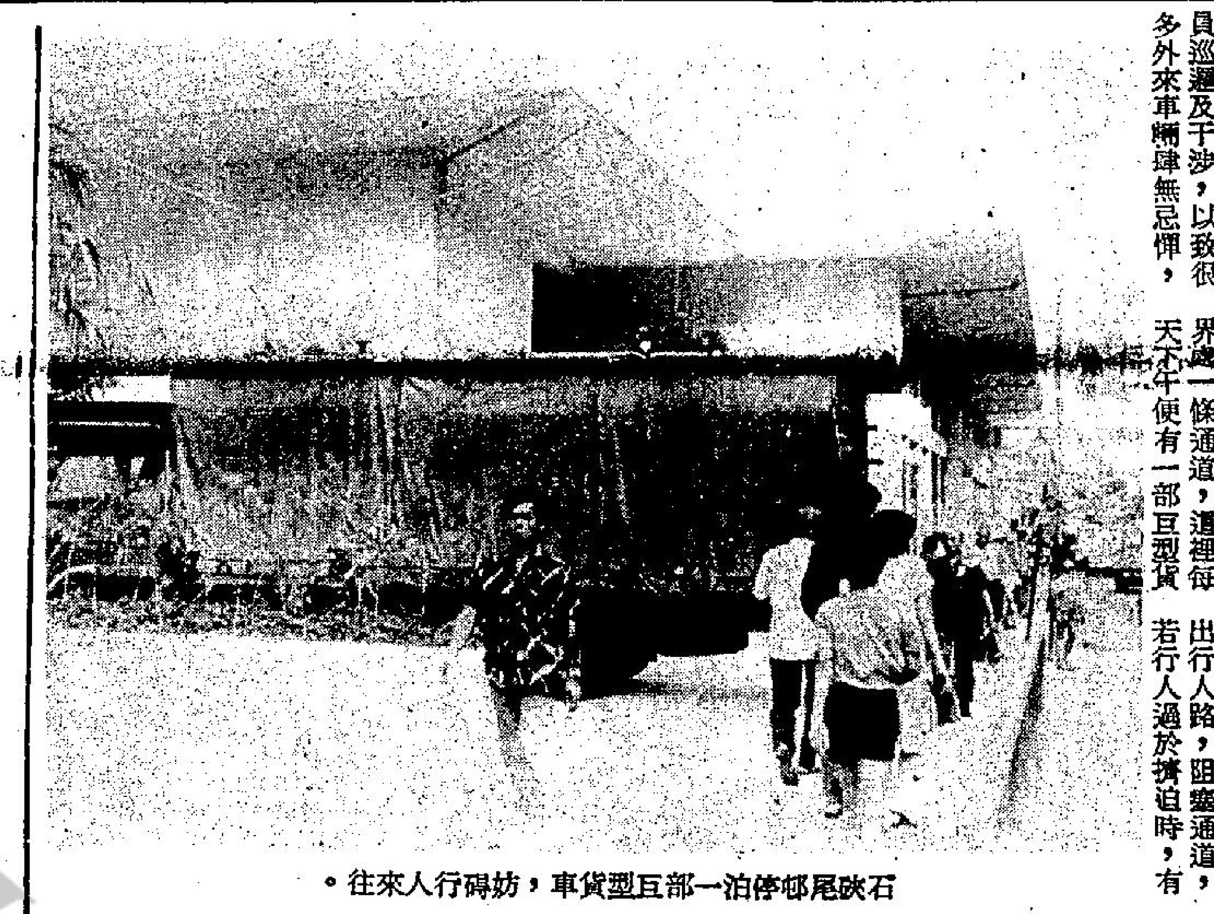

石硤尾邨停泊一部巨型貨車，妨碍行人來往。

李鄭屋邨一收買店 貨物放於大街 妨碍居民往來

深水埗李鄭屋邨讀者郭君投訴：該邨第十二座地下有間收買舊酒樽店，經常把收集得來的酒瓶堆放於天階外，有廿餘籮之多，此外還有些酒瓶，則用麻包袋包裹，擺放於對開的東京街行人路邊，上述這些東西，既影響地方環境，復妨碍行人往來，希望當局注視及取締。

記者到現場觀察，發現確屬實情，並已轉知有關當局。

李鄭屋邨第二十二座天階擺放很多羅當酒樽，妨碍邨民來往。

青衣大橋安全問題 該區居民表關注 要求公佈調查結果

青衣大橋的結構安全問題，「青衣關注組」來函要求當局把調查報告盡快公諸大衆。

該函大致如下：「日前，葵涌青衣政務主任艾能德表示：有關青衣大橋的結構安全調查報告已完成，而政府亦考慮等待北青衣大橋完成後，始進行大規模的維修工程。同時，預計在第二條青衣大橋建成之前，青衣大橋仍可供青衣區現時人口發展使用。

但我們對以上言論有所懷疑及質詢。事實上，於八一年八月，城市設計委員會已提出青衣大橋早在八〇年到達飽和點；同時，根據一份八三年三月的統計資料顯示，在早上八至十時，青衣大橋的使用量竟高達每小時二千多輛汽車，其中包括不少重型貨車。

另一方面，現青衣居民約六萬人，但在發展藍圖中，預計居民將在八三年增達十九多萬，增幅在三年中超過三倍。由此可見，在第二條青衣大橋完成前，青衣大橋負荷量將大幅增加，亦致使維修工程刻不容緩，決不能等待青衣北橋完成後，才開始大規模的維修工程。

總括以上因素，我們有以下各點質詢及要求：

（一）無論青衣大橋在現階段是否構成危險，政府也應將整份調查報告公佈，讓青衣居民參予討論。

（二）青衣大橋的維修工程既在晚間進行，並不影響正常交通，而青衣大橋的負荷亦日益增加，故維修工程應盡速進行。同時，我們要求政府答覆何時開始維修工程。

（三）調查報告中提出三種可行的維修方法。我們要求政府解釋在選擇三者時的因素及在作出決定時的程序及步驟。

（四）加速興建北橋，以解決青衣交通問題。

（五）於舊墟一帶屋邨入伙前，政府與輪船公司商討增開青衣與中環等地方的航綫，並將由青衣至荃灣的渡輪班次增加，用以減輕青衣大橋的負荷」。

沙田景田苑居民投訴 紅梅谷路大橋噪音大

△沙田景田苑讀者潘女士投訴：該苑與紅梅谷路天橋很接近，車輛不分日夜駛過天橋時發出很大的噪音，使居民難以入夢，對居住環境寧靜有很大影響，盼當局設法改善。

據沙田政務處發言人表示：該處亦曾收到景田苑居民的投訴，現正與路政處磋商，能否在天橋上加設隔音設備。

△荃灣石圍角邨讀者王君投訴：該邨晚間非法泊車很嚴重，而管理員亦視若無睹，希望辦事處予以取締。

據該邨負責人解釋，晚上非法泊車自開邨以來，問題已存在，故該邨早已聘請護衛公司派員於晚上駐守更亭，不准非邨車輛進入，去年九月之前，邨辦事處發現護衛員不甚盡責，曾經予警告，事後，又再發出一次警告。至今年五月許，覺得護衛公司並無改善，於是決定在今年七月底合約完滿後，不再與該公司續約，另聘新公司，當局公司得悉不續約後，對派出的護衛員亦疏於管理，以往常有高級職員巡視護衛員的工作，現在亦不復見，護衛員因此變本加厲，近來更常不見人，不少街外車輛乘機泊於邨內並無護衛員干涉。

負責人表示，希望邨內居民暫時忍耐，待八月後新公司上場，即可改善。而且在新公司接手前，辦事處已計劃進行一系列強硬行動，加強拖車及鎖車，使情形改善才是。

據運輸署發言人解釋：淘大花園對開的牛頭角道暫不能開關出口，讓行人跑出馬路，而圍封的欄干，正是防止行人橫過馬路，現時該處的班馬綫已可足夠行人過路，且不妨碍車輛，至於附近的行人輔助綫則將加設交通燈，俟佐敦谷北道的巴士總站落成後，將有一條行人天橋提供行人使用。

橫頭磡邨公厠

△橫頭磡邨第三座馬太投訴：她所居單位對着公厠，平日衛生已不算理想，但自該邨無鹹水供應後，情況更差，不但臭氣薰天，且蚊蟲四處，影響家居衛生甚鉅，晚間時受蚊蟲侵襲，難於成眠，望該邨辦事處建議在此過渡期，辦事處能增加清潔公厠次數。

據該邨辦事處負責人表示：由於該邨近月來缺乏鹹水供應，辦事處已知會清潔厠所承辦商增加沖洗次數，以往每天清理一次，在無鹹水供應時則增加兩次，但如衛生情況更差，則會再增加清洗次數。

△沙田新田圍邨陳女士投訴：該邨的商店舖租很貴，以致邨內唯一的酒樓因無法負担而要停業，自該酒樓停業後，新田圍邨居民要乘車去光顧沙角邨的酒樓，但該酒樓又要應付沙角邨和博康邨的居民，故常很難找得位子，她認為房署應為新田圍邨的居民着想，把租金重新調整，讓該酒樓得以繼續營業，以便居民。

據該邨辦事處負責人表示：邨內酒樓停業的主因，並非租金問題，而是本身的經營手法欠佳；同時租金的金額是出酒樓東主在投標時決定，故此必是被認為可以負担的。根據規定，在租約未滿時，是不能調整租金，因為會對初期的落標人士不公。但如在租約期滿後，房署便會與附近屋邨的租值比較，再作考慮。

奇華 著名 禮餅 西餅 蛋卷

總工廠 長沙灣長順街十一號 電話三－七四三五七一四
總行 旺角上海街四百五十八號 電話三－八四五一九六
分行 油麻地上海街二百一十八號 電話三－三一五〇〇七
分行 深水埗北河街一百八十七號 電話三－八六四五八二
分行 紅磡蕪湖街五十八號 電話三－六四四五一八
分行 灣仔莊士頓道一百零六號 電話五－七二八八一八
分行 北角英皇道三百四十四號 電話五－七一九四二九
分行 土瓜灣道七十八號E 電話三－六四八六五四
分行 青山道四〇六號 電話三－七四二一六一二
分廠

工商晚報 分類廣告 效力大 收費廉
每段大字四個，小字三十四個，每天三元，日晚聯刊，每天六元，醫藥類每天四元，不折不扣，以四段為限，聯刊不在此限

合刊處
（一）中區德輔道中利源東街八號地下 電話：二弍五四九五・二弍壹弍三八
（二）灣仔分域街十八號本報廣告部 電話：二七九三零七・二八零七零八
（三）彌敦道壹零零號東英大廈弍零壹室生記租務處電話：六九八五五八
（四）旺角荔枝角道廿二號東興大廈生記租務處電話：八零二七九七
（五）九龍城周生生珠寶金行有限公司（太子道四三二號）
（六）青山道周生生金行有限公司（青山道三二六號）
（七）油麻地周生生珠寶金行有限公司（彌敦道二二一號）
（八）旺角周生生珠寶有限公司（彌敦道七零七號）
（九）深水埗周生生珠寶金行有限公司（大埔道四七號）
（十）油麻地周生生珠寶金行有限公司（彌敦道五二九號）
（十一）紅磡周生生珠寶金行有限公司（蕪湖街九九號）
（十二）荃灣周生生珠寶金行有限公司（荃灣青山道一九九五號C）
（十三）元朗周生生珠寶金行有限公司（元朗青山道八七號）
（十四）九龍太子道一五七號彌敦道交界東平大廈地下麗紅屋
（十五）荃灣周生生珠寶金行有限公司（眾安街六十一至六十三號）
（十六）紅屋兒童用品公司（九龍城獅子石道44號地下）
（十七）麗紅高級童裝公司（獅子石道四號地下）

徵求

採用最新中英文電腦為客即時撮合
自置河內道2號5樓1045呎出入方便
幸福婚姻電腦有限公司
每日十至八星日十至一時例假照常
24時答話③689986③665857
穩健十三載優客萬千供擇配
撮合過世界彩視錄影助客尋
榮獲傳播三百餘訪問美加澳設分行

聘請

誠聘水電 月薪仟八
福利條件照勞工條例以居住香港區為合有意請電3－696533陳或場洽

待聘

專門報稅做數

醫藥

喉 吳景雲醫擅 專科中醫
喉瘡喉痧 喉爛喉癬 雙單喉症 險處喉
館址旺角亞皆老街三十八號三樓 九龍先施百貨公司對面 鱷魚恤樓上
由通菜街橫門上電梯按（2）字
即日見效・限日痊癒

實精不貴多

你就是救星
垂危的病人急需輸血
請即到紅十字會捐血
電話：二－八二零弍壹

工商日報 工商晚報 分類小廣告 效力大 收費廉

進展不怠穩健
服務必盡忠誠
永隆銀行
WING LUNG BANK LTD.
電話 5-8268333

股市快訊

出現技術調整 900關面臨考驗

股市飄忽不定，多少受到外圍股市影響，美股週一只升一點，英股、日股均告下跌。

操市內人士分析，大市缺之利好消息，投資者多表不耐煩，遂紛紛獲利回吐，今晨藍籌股成拋售對象，怡和、太古洋行、長實、新鴻基地產回落。

甫開市之初，股市出現較多的沽盤，由於承接力薄弱，走勢順流而下，由開市時平均下跌一、兩個價位，到中段時已擴大跌幅至三、四個價位，連工業類股也告不穩。

十一時恒生指數下跌十六點，已退至九百大關邊沿。

本港減息因素隱約可聞，惟港元兌美元依然軟弱，今晨徘徊在七八四水平，遠遠拋離港元指導性滙率。

不過，假如減息的條件具備，市內買賣氣氛可望獲得良好改善，投資人士會重新入市。

預期性的利好消息，估計是減息因素。短期將成為大市的指揮棒。

德智集資五千萬元，數目雖少，進一集資趨勢將掀起一股熱潮，對股市有壓刀，料今後仍有多家公司會考慮在市場集資，或作供股計劃。

永盛財務和中巴明公佈業績，一般相信，市內投資者的注意力有限。

永隆、電話訂於週四公佈業績，而滙豐將於本月廿八日公佈。

據專家分析，股市短期仍會調整，如能回落至八五〇水平，後市更為健康。

冷眼

銀根鬆 美滙穩 今週減息機會大

美國利率走勢受關注，市場人士期望美利率在今秋有機會峯迴路轉。

據最新的資料顯示，美財政部長李瑾指示，美通貨膨脹已受到控制，利率將於未來幾個月內回落。

李瑾預測，通貨膨脹的問題已穩定下來，通脹率會逐步下跌，而利率在今年底時，將會低於目前的水平。

當前，倘若美國利率不會進一步上升，能夠保持「打橫行」的話，美元強勢可望受削弱，而香港投資人士轉搖美元的興趣減低，本港短期減息有望。

除上述因素有利本港利率回降外，本港近日資金市場銀根進一步轉鬆，隔夜拆息降至九厘至十厘，一個月的中期拆息也回落至十一厘水平，今週減息機會高。

外滙人士今晨反映，一旦港美滙不漲回軟，減息條件具備之後，週內減息的可能性十分大，預料對工商及地產市道有積極作用。

港美滙今晨報七八四，短期呈牛皮局面。

三個商會今早晤署理美領事

反對美新例 意見書強調 要無限期擱置

……進口規例。

三個商會代表分別為：中華廠商聯合會秘書長李澤培，工業總會署理總幹事黃志華及香港總商會執行董事麥理覺。各代表於今早十一時到達美國領事館遞交該份意見書。

該意見書的主要內容包括：美國國政府於今年八月三日在聯邦登記冊內刊登的通告，對「重大轉變」的解釋，似乎與香港政府所採用而又獲美國政府多年來接納的原則有衝突。香港現時所採用的來源標準是依照悠久國際慣例訂定。事實上，港美訂立雙邊紡織品協議時，香港已採用該等標準，而美國政府亦是了解。

商會認為香港現時的做法，並沒有背離「重大轉變」的精神，因為製成的產品，無論在功能、性質及用途方面，與所採用的原料及配件都有很大分別，事實上，新來源標準會令美國入口商，在根據進口文件證明產品來源時非常複雜及費時，使香港多類受配額管制的紡織品，難以與美國進行有條理的貿易。

而美國海關決定入口紡織品來源的標準，主要在於個別美國海關官員的主觀判斷，差別會很大，引致行政上的混亂。在這情況下，很明顯香港紡織品入口，在清關時會由於等候海關的裁決，而遭受耽誤，嚴重影響香港紡織業及香港經濟。

新規例如在九月七日起實施的話，會造成很大的損害，由於新規例很明顯是針對美國政府簽署的雙邊協議受管制範圍內的入口紡織品，故此是抵觸了多種纖維協定中共同協商的基本原則，商會呼籲美國政府，在香港政府有機會反映香港紡織界的意見前，暫緩執行該措施。

三個商會均衷心希望美國政府立即重新檢討及暫緩執行該規例，使香港政府能有足夠時間反映香港紡織界的意見。三個商會與威廉思商談了四十……記者表示，商會在九月七日之前仍照常簽發來源証，目前祇希望在九月七日時停止執行該條例，使各項簽証能繼續正常執行。

美限制新例違明文精神 宋凱沙指港府緩慢笨拙

【本報訊】八月號的「亞洲紡織月刊」，就美國最近宣佈的產地來源新例，發表了一份最後增刋，聲稱新例「非但是多此一舉，而且有違『多纖協定』的明文規定精神。」

該刊總編輯宋凱沙分析，該等新例無疑要大家重新回到石器時代的經濟中去。雖然新例的目標是要「防止迴避或阻撓簽証或出口授權書的操作程序……」，但對香港以及部份其他發展中出口的衝擊卻是具有災難性的。

新法例的高度限制性本質，在其規定填報的「紡織品製造商、生產商、出口商或入口商申報表」中，顯示得最為清楚。任何根據「多纖協定」進入美國的紡織品，在入關時必須附上這份申報書。如果一批貨項牽涉及多名製造商、生產商、出口商或入口商的話，則每人均須分別填報一份申報書。

產地來源國的身份，就要靠這份申報書中的資料來加以定斷。如果缺少這份文件，貨物將不可以透過填寫保証書先入境，然後再補交申報書。任何不附上準確填寫申報書的貨物，將會被拒絕入境。

宋氏認為，美國的新例和香港的一貫來源証法例格格不入。

宋氏又對香港政府的緩慢反應感到失望，他指出：港府雖然早已知道……一日宣佈時，仍然毫無準備，而且至八月八日還未和華盛頓方面取得直接聯絡。

「當時正副貿易署長（北美科），都去了渡假。」他指出：「港府應該做的，就是在新例一公佈時，立即拍發一紙短電文到華府：『請說明新例不適用於香港。』這樣一來，就輪到美國方面來找香港協商了。」宋氏引述一位曾任談判代表的針織廠商，形容港府這次行動之緩慢和笨拙，「在這種十萬火急的事情上，實在是難以置信的。」

宋氏最後作出結論表示，在目前這個着重地區性合作的時代，國與國之間的分工合作和各施所長還是新興的經濟發展政策，美國這種大開倒車的新法例「很可能會引起誤會、偏見和敵意。」

美商會亞太分部主席 要求新例明年初實施

【本報訊】美國總商會亞太區分局主席潔詠麟今早在一記者招待會上指出：該會要求美國政府將產地來源証新例的實施日期延遲，而該會亦估計美國極可能將新例的實施日期延遲至八五年一月一日。

認會認為：美政府確有必要將實施期日延遲，直至下列三個論點獲得澄清為止。

㊀美國國務院方面証實到限制並不違反美國與任何國家簽署雙邊協議。

㊁該新例亦沒有違反多纖協議內容。

㊂美國貿易代表與商務部長証實新例不會產生不合理貿易障礙。

針織業聯會聘律師 續研究是否採禁制令

【本報訊】香港針織業聯合委員會昨午向工商司何鴻鑾遞交函件，並與工商司及貿易署官員舉行會議。

據該聯合會主席方鏗表示，該會要求港府與美國談判時採取強硬態度，維護港人利益，相信港府亦會依照他們的……貿易官員在華盛頓與美方作初步磋商的情況。

方鏗又說，該會已在華盛頓聘請一名律師MR. AMBROSE，該名律師將於今晚抵步，該會將於明早與律師開會研究可否申請禁制令，阻止美國政府執行新例。同時，該律師又會向該會解釋新例細則與及香港紡織團體在美國的法律地位。

方鏗續稱，美國的入口商及零售商對規例亦表示不滿，他希望與他們攜手合作反對這新規……及零售商取得聯絡。若談判未有結果，美政府一意孤行，方鏗表示香港只能將美國的不合理措施訴諸世界，並向關貿組織投訴。

聯合委員會副主席林輝波又表示，該會在會上曾詢問貿易署官員，九月七日大陸織片不准入港一事是否屬實，但工商司表示未有所聞。

林輝波又說，受新例影響，現在有部份銀行已停止中小型廠商發信用狀，故該會希望此事能盡快解決，以免影響該業的正常業務。

期金評論 迎陳

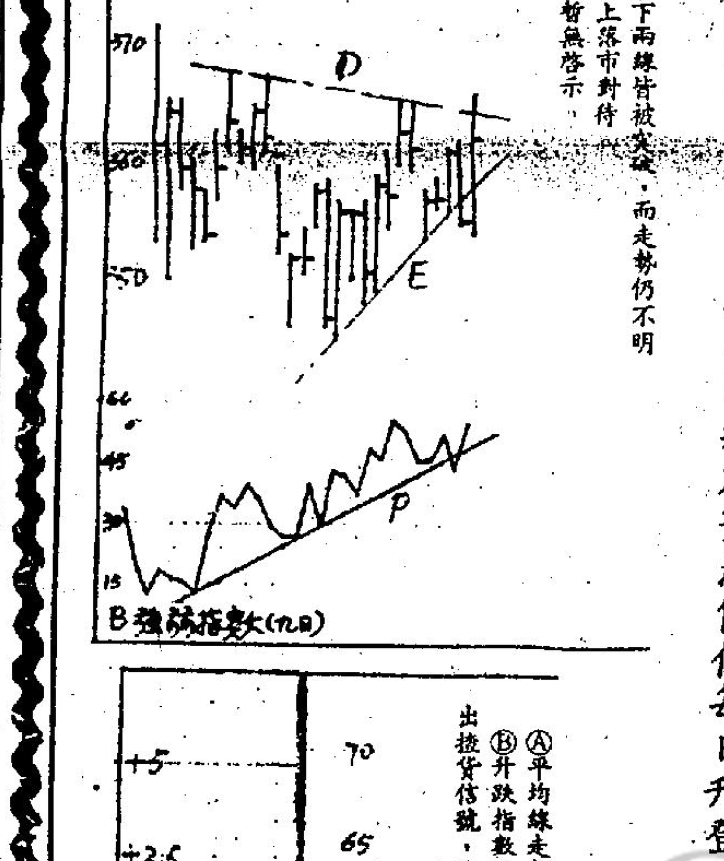

Ⓐ日線圖上下兩線皆被突破，而走勢仍不明朗，暫時仍當上落市對待。
Ⓑ預弱指數暫無啓示。

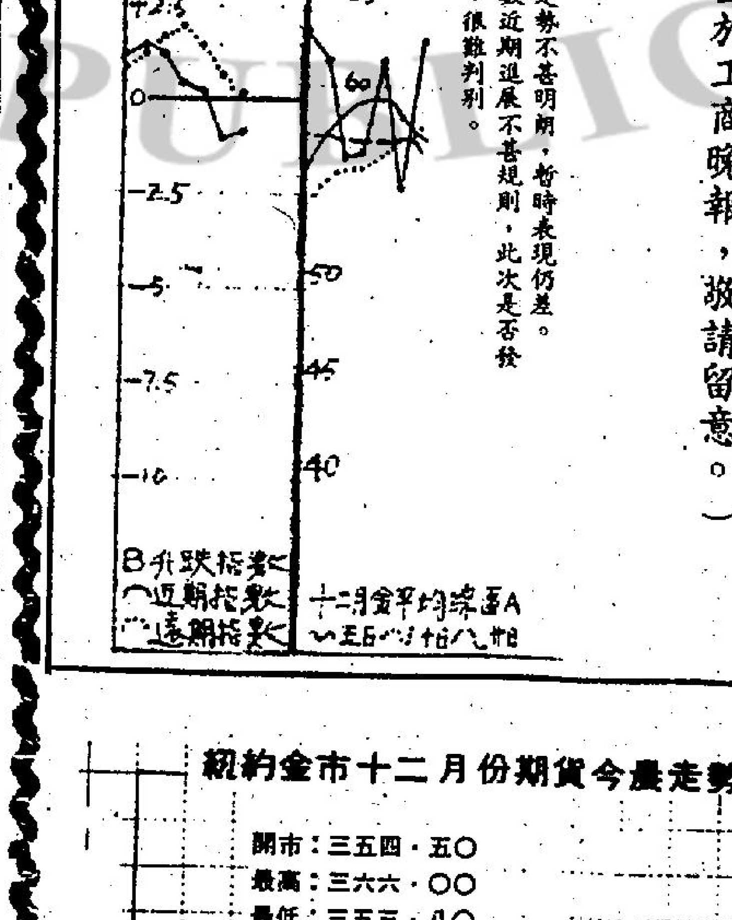

Ⓐ平均線走勢不甚明朗，暫時表現仍差。
Ⓑ升跌指數近期進展不甚規則，此次是否發出揸貨信號，很難判別。

今日預測價位若出此範圍請用日線圖計波浪

預備位	379.9
預測高位	374.6
考慮入市	371.3 369.3
較強阻力	366
平衡位	361.6
較強支持	357.3
考慮入市	354 352
預測低位	348.7
預備位	343.3

短評：近期為典型上落市，在未向上升逾三六七．七價位，向下未跌破三四八美元之前，仍當上落市處理，高揸低沽，破位止蝕。倫敦頭盤定於三五五．五以上不妨少量追揸，破期金三六五．五止蝕。

以上資料純屬參攷，並不代表本報意見

（期金資料及預測價位每日刊登於工商晚報，敬請留意。）

歐洲美元利率

通知日期	海外信託	獲多利	大通銀行
7日期	一一．三七五	一一．三七五	一一．三七五
30日期	一一．三七五	一一．三七五	一一．三七五
90日期	一一．五〇	一一．五〇	一一．五〇
180日期	一一．八七五	一一．八七五	一一．八七五

美國期貨收市一覽表 （美元單位）

（8月13日）（與上日比較）

小麥（9月期貨）	349.25	升	
可可（9月期貨）	2153.00	跌	
大豆（9月期貨）	641.00	升	
糖（9月期貨）	3.81	跌	

（1984年8月13日）

倫敦外滙市場（兌英鎊）	買入價－賣出價	美國紐約外滙市場（兌美元）	買入價－賣出價
英鎊	1.3045－1.3055	英鎊	1.3185－1.3195
馬克	3.7925－3.8090	馬克	2.8835－2.8850
法郎	11.666－11.683	法郎	8.8500－8.8550
日圓	318.34－318.78	日圓	242.15－242.30
瑞士法郎	3.1955－3.2015	瑞士法郎	2.4290－2.4310

（今晨東京美元收市價242.40）

港燈避免影響盈利收益 佔國城權益按股息入賬

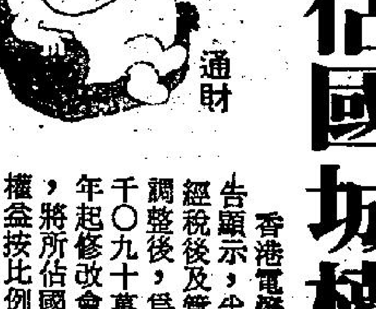

通財

香港電燈中期報告顯示，半年盈利經稅後及管制法則調整後，為三億九千〇九十萬元，是年起修改會計政策，將所佔國際城市權益按比例入眼，改為按股息入眼，權益亦應考慮是年中期國城美股息分派，故增長較低，亦應考慮是年度起溢利稅增百份之二，故其中期增長百份之十六，已屬穩定。

港燈中期息每股一角半，預料末期不少於三角，即全年為四角半，較上年增百份之十，顯示董事會對此的信心，目前，置地為港燈大股東，在可能的情況下，派息將較慷慨，此非厚待其他股東，實則希望對置地財務有所施注也。

港燈佔國際城市百份之卅五股權，改變入賬方式，是避免受其影響盈利，此種方式，有利有弊，表面上是較為實際，即以現金滙賬為基礎，實則未能反映所佔國城的經營情況，長遠來說，任何股份派息也不應將盈利派盡，故在國城有利可圖時，港燈賬項未能作其實反映，是必然的事。

當然，現時國城虧損，港燈盈利亦未受影響，現在一般公司對聯營公司投資處理，有以股息入眼，有以所佔權益入眼，會計師公會對此仍無特別規定，我們可能認為其紕誤，祇是未能反映眞實……應佔虧損共達四億五千八百多萬元，港燈佔百份之卅五，應佔一億六千萬元之譜，但港燈撇數竟達三億七千六百四十萬元，比數從遞延盈利三億二千二百二十萬元中撇除（該數為當年將物業售予國城之盈利，但待物業完成售予第三者後始入賬，故以遞延盈利視之），不足之數為五千四百二十萬元，港燈列為特殊項目，對其無甚影響。

基於國城的影響，與及港燈是年投下資產不多，故影響應得有利，是年增長，大概是中期相似而已，每股盈利七角八分，派息四角半，股息近日徘徊在五元八角左右，合利率七．四億，息率七．七厘，仍有吸引力，不過，國城於撤後數不久即出現盈利（但未能立即派息，因要抵銷虧損），故現行的會計政策，對日後港燈盈利的盈有抑制作用。（通過）

金融

外圍金價反彈力強 港金高開人心偏好

今晨市況 今早本港九九金市走勢見穩好，由於西歐金價先跌後穩，美國金市亦扳升，人心偏好。九九金前市尾盤為三二一三．〇，今晨開市成三二七二．〇，比前市高開五十九元，最高成三二七五．〇，最低成三二六〇．〇，收市價為三二六一．〇。息價訂去息九．六元，收市價比前市升四十八元。

後市展望 週一市西歐金價先跌後揚，早段受美元之強勢影響而報跌，尾市反彈。倫敦金市頭盤成三四三．〇美元，二盤成三四三．五〇美元，收市買入價為三四四．五〇美元，賣出價三四五．〇美元，紐約十二月份期金開市成三五四．五〇美元，最高成三六六．〇美元，最低成三五三．八〇美元，收市價為三六二．七〇美元，收市價比前市升七．九美元。

三藩市收市 買入價：三五一．二五 賣出價：三五一．七五

今晨飾金牌價三四六〇．〇〇

紐約金市十二月份期貨今晨走勢圖

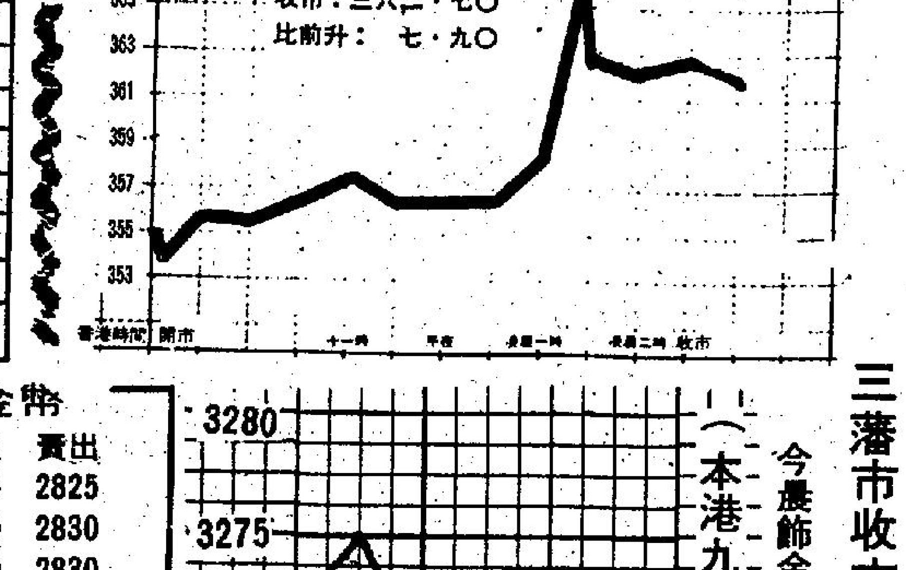

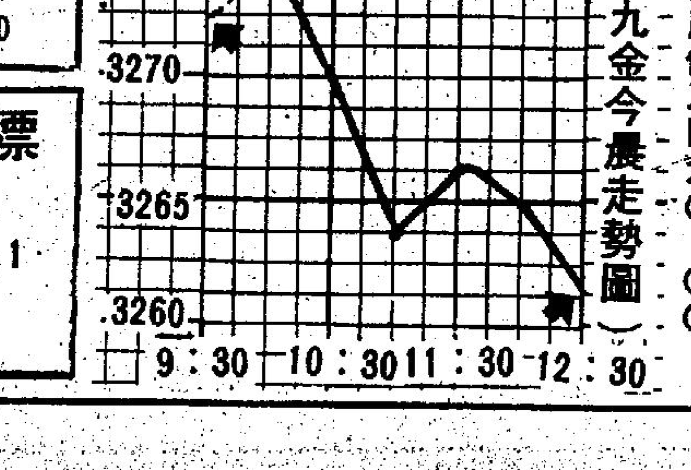

（本港九九金今晨走勢圖）

工商晚報今晨股市報價表

上午收市 ▼912.60 13.79

十一時正 恒生指數：910.17↓16.22 遠東指數：4091.04↓70.55

十一時四十五分 金銀綜合：731.17↓8.95 金指數：804.63↓9.78 銀指數：591.46↓7.45

類別	股票	前收市價	開市價	上午收市
銀行類	滙豐銀行	6.50	6.45	6.45
	恒生銀行	33.25	32.75	33.00
	東亞銀行	21.00		20.60
	海外信託銀行	2.95	2.95	2.95
	新鴻基有限公司	1.09		1.06
	永隆銀行	25.30	24.50	25.00
	工商銀行	2.35		2.325
	嘉華銀行	1.24		1.22
	友聯銀行	4.40		4.30
公用類	九龍電燈	12.60	12.40	12.40
	港燈集團 除淨	5.80	5.70	5.70
	電話公司	43.50		43.50
	九龍巴士	6.00		
	中華巴士	6.10		6.10
	油蔴地小輪	2.50	2.40	2.40
	香港隧道	9.40	9.40	9.40
	中華煤氣	6.35	6.25	6.30
倉塢類	九龍倉	3.425		3.35
	中華造船廠	0.97		0.96
	東方海外	2.275		2.25
	信德船務	1.10		
	會德豐船務Ⓐ	1.85		
	偉進航業	0.07		
	華光航業	2.45		2.425
投資類	怡和証券	6.45		6.30
	隆豐投資	1.97	1.94	1.94
	豐隆投資	1.20		
	美廸臣証券	0.125	0.125	0.125
	泛印國際	0.35		
	永盛財務	1.25		
	第一太平國際	0.46		
	亞洲保險	11.40		
	怡富特別投資	0.60		
	第一太平財務	1.28		1.35
	第一太平實業	2.70		2.70
	聯合企業	5.90		
	普通東方	35.00		
	麗德投資	0.70		
工商類	和記黃埔	11.00	10.80	10.70
	怡和控股	8.10	7.95	7.90
	會德豐Ⓐ	3.225		3.175
	太古洋行Ⓐ	17.30	17.00	17.10
	仁孚	1.12		1.15
	立興	4.70		4.70
	永安集團	1.93		
	康力投資	0.36	0.35	0.35
	環球電子	3.90	3.80	3.85
	莊士集團	0.82	0.80	0.83
	生力啤	6.30		6.25
	蜆壳電器	2.30	2.275	2.25
	港機工程	7.20		7.10
	依利安達	1.90	1.88	1.86
	愛美高	2.20		2.175
	寶威洋行	1.58		1.60
	能達科技	2.55		2.45
	王氏工業	1.17		1.15
	無綫電視	3.975		3.90
地產類	置地公司	2.725	2.675	2.675
	新昌地產	0.15		0.15
	希愼興業	0.385	0.37	0.38
	百利保投資	0.59		0.54
	世紀城市	0.10		
	莊士置業	0.15		
	新城市地產	0.68		0.67
	新世界發展	3.00		2.90
	太古地產			
	大昌地產	0.84		0.82
	大生地產	1.50		
	大寶地產	0.28		0.26
	永泰地產	2.475		
	合和地產	1.67		1.65
	紀德置業	1.00		

類別	股票	前收市價	開市價	上午收市
地產類	第一城市	1.60		
	長江實業	8.05	8.00	7.90
	美居集團	0.73		
	利興發展	1.96		
	世界發展	0.07		
	好世界投資	0.21	停牌	
	亨隆地產	1.10		
	新鴻基地產	5.95	5.75	5.80
	嘉年地產	1.09	停牌	
	恒隆地產	2.20		2.20
	亞細安	0.24		0.23
	華光地產	0.35		0.35
	建煌新地	0.245		0.265
	廖創興	1.70		
	四海地產	1.17	1.20	1.20
	遠東發展	0.36	0.345	0.35
	泰盛發展	0.79		
	聯邦地產Ⓐ	3.075	3.10	3.10
	信託公司Ⓐ	4.25		4.275
	鷹君	0.315		0.32
	新景豐地產	0.13		0.12
	恒基兆業地產	1.22	1.19	1.20
	信和置業	0.36		0.34
	國際城市地產	0.42	0.41	0.405
	遠東實業	6.40		
	明輝發展	3.90		
	新時代地產	0.40		
建築類	大新公和	3.60		
	青洲英坭	6.95		7.00
	保華 除淨	2.65		2.30
	新昌	0.73		0.73
	海港工程	0.30		0.305
	德榮	0.58		0.57
紡製衣類	長江製衣	12.20		
	南聯實業	5.15		5.20
	南洋紗廠	51.00		
	裕泰針織	7.60		
	麗新製衣	7.10		
酒店類	大酒店	16.60		16.50
	遠東酒店	0.65		
	百樂酒店	1.16		
	美麗華酒店	17.30		
	海港公司	32.50		33.50
	凱聯酒店	0.25	0.26	0.25
	富豪酒店	0.405	0.395	0.39
百貨類	永安公司	1.21		
	先施公司	22.00		
	連卡佛Ⓐ	5.95		6.00
	裕華	1.60		
	鱷魚恤	4.40		
認股証	和黃認股証	4.65	4.45	4.525
	置地認股証	2.70		2.55
	港燈認股証	8.20		7.95
	康力認股証	0.18		
	怡和認股証	1.25	1.21	1.21
	怡証認股証	0.005		
	信和認股証	0.045		
	富豪認股証	0.09		0.0875
	百利保認股証	0.07		0.065
	海外信託認股証	0.04		
	隆豐認股証	0.72		0.68
	泰盛認股証	0.10		
	新城市認股証	0.04		
	美廸臣証券認股	0.0575		
	怡富認股証	0.06		
	莊士置業認股証	0.015		
	電話認股証	43.00		
	東方海外認股証	1.58		
	雅利發太平洋	1.55		
	金山實業	1.50	1.50	1.48
	德昌電機	2.60		2.625

外幣兌港元滙價表

★每百港元兌人民幣價

貨幣（百為單位）	收市買入	收市賣出	前市買入	貨幣（百為單位）	收市買入	收市賣出	前市買入
澳洲元	659.60	661.30	658.30	美元 細鈔	782.70	783.70	782.80
比利時法郎	13.30	14.30	13.50	美元 大鈔	783.20	784.20	783.30
英鎊（一為單位）	10.30	10.32	10.24	美元 美電	784.20	784.40	784.30
加拿大元	600.80	602.00	598.20	人民幣★	30.15	30.31	30.15
法國法郎	88.20	88.43	87.44	印度盧比	55.00	61.00	55.00
西德馬克	270.90	271.40	268.40	印尼盾	0.72	0.80	0.72
荷蘭盾	240.30	240.80	238.10	澳門元	95.00	98.00	95.00
意大利里拉	0.440	0.448	0.436	紐西蘭元	390.60	391.60	388.70
日圓	3.229	3.230	3.214	馬來西亞元	335.50	336.20	334.80
南韓圜（萬為單位）	88.00	95.00	88.00	菲律賓披索	35.50	40.50	35.50
新加坡元	365.10	365.90	364.30	葡萄牙士姑度	5.18	5.68	5.20
瑞士法郎	321.70	322.40	318.80	南非蘭特	490.00	510.00	490.00
新台元	18.30	18.90	18.30	泰國銖	34.20	35.20	34.20

（由新鴻基資料研究有限公司提供）

富格林金幣

一安士庄	買入	賣出
恒生	2805	2825
獲多利	2810	2830
海外信託	2810	2830
渣打	2810	2860

今晨十時半報價

香港經濟指標

港滙指數：日 昨 72.2 ↑0.1

港元拆息：10厘

列根廣播前開玩笑
五分鐘後轟炸蘇聯
西歐未當等閒抨擊不負責任

【洛杉磯十三日美聯社電】一名白宮官員週一承認：美國總統列根週六作出一個開玩笑的評論，他在評論中說，美國將在「五分鐘內」轟炸蘇聯。

該名匿名的官員說：白宮對這事件，有着相當大的驚懼。在事件中，列根作出這評論，作為他於週六從其在聖巴巴拉附近的農場作出每週電台講話前的一個笑話。那些現場的人士認為，當列根作出評論時，話筒是關掉的，但實際上已開啟着，而兩個新聞網在錄下他的說話。

該名官員証實一些新聞界組織報導之準確性。

該番說話是：「我們的國民，我高興地告訴你們，我們將於今天簽署一次永遠將蘇聯宣告為不合法的法例。我們可於五分鐘內開始轟炸。」

【倫敦十三日美聯社電】列根總統有關轟炸蘇聯的玩笑，週一刊於歐洲各報的首頁，但人們不把它看作是個笑話。

在西德，反對派的社民黨的發言人稱，列根是一名「不負責任的老人」，而反北約組織的綠黨說：「反常的笑話……使到每一個明智的人，為之寒心。」

在巴黎，「世界報」說：希望不會引致警惕。而荷蘭一通訊社希望，美國的導彈，將會比美國總統試驗其話筒更小心。

不少西歐的政治組織，曾於過往批評列根，聲稱他完全傾向於與莫斯科作對。在列根於今年六月訪問愛爾蘭及英國期間，他嘗試一挫批評，聲稱美國的大門是打開的，願跟蘇聯舉行限武談判。

即時未獲來自莫斯科的任何評論，但官方的波蘭通訊社憶述說，列根曾把波蘭領導層指為「一群劣等的叫化子」，這句話是列根於一九八二年在錄下其每週的電台廣播前在試麥克風時所說的。

星輪波斯灣觸雷
機房大爆炸失火
美應沙特要求增派掃雷直升機

【倫敦十三日路透社電】「勞合航運情報」今天說：波斯灣頂端孔美尼港內一艘船上，發生一宗強烈爆炸事件。

「勞合航運情報」說：該艘二萬二千七百零八噸新加坡註冊船隻的船長，懷疑該船昨天是因水雷引致船上機房爆炸。

該刊物說：該船火警今早受到控制。

該刊物又說：自兩伊四年前爆發戰爭以來，先後有八十艘船隻在伊拉克沙落阿刺伯水域被困，另外有八十艘船在波斯灣內遭損毀。

【華盛頓十三日路透社電】美國總統列根政府今天說：美國正多派三架掃雷直升機，前往紅海沙特阿剌伯多個海港，搜索水雷。

除該三架掃雷直升機外，只有四架正在前往該處途中。在此之前，紅海發生一連串水雷爆炸事件，最少有十六艘船隻被水雷炸壞。

美國國務院發言人龍柏說：美國在沙特阿剌伯要求下，正派出多架RH五三八型直升機和有關人員前往紅海地區候命。

土耳其奧運選手巴士發現炸彈
羅省機場局部關閉
數千乘客緊急疏散

【洛杉磯十四日美聯社電】當局說：一架接載土耳其運動員往洛杉磯國際機場的巴士上發現了一枚可能是炸彈的管狀物體，迫使機場兩座大廈須要封閉，幾千人撤退。

警官瑪絲度說：巴士抵達機場後，工作人員在檢查時發現一件物體「相信是管狀炸彈」，「這物體已被移走，沒有人受傷」。

她稱：工作人員已將這物體移往太平洋西南航空公司機場大廈與泛美航空公司大廈之間的航機滑行道上。

機場分局警長布魯柏加說：在下午五時四十五分發現懷疑炸彈後，當局便將這兩幢機場大廈關閉，數以千計的人，包括奧運運動員須要撤走。

瑪絲度說：「假使它是真炸彈，我們在機場的炸彈小組就會處理」。

蒙代爾抨列根 國防計劃愚蠢

【美國．北奧克斯十三日美聯社電】蒙代爾迫使列根總統承認他可能會加稅之後，接着又進一步抨擊列根的國防政策。他譏責列根愚蠢地浪費軍事開支，不單未能改善美國三軍實力，而且削減了國家的安全。

蒙代爾星期日在一次自費的全國電台廣播中說：「這次競選運動的問題不是究竟我們是否有能力強大起來，我們能夠而且必須這樣做。問題是怎樣鞏固美國，怎樣投資於國防事業上，才是醒目的做法。」

蒙代爾星期一與從前的競選對手赫特參議員，討論國防問題。赫特是參議院軍事委員會成員，又是軍事開支改革的倡導者。赫特建立了良好的聲譽，成為民主黨首要國防專家之一。

蒙代爾排定於星期二和星期三訪問南部。如果他想當選的話，便一定要在南方取得勝利。

這是他多個星期內第三次競選旅程。預料，此行他會盡力談論國防問題。

蒙代爾多次宣稱列根有一個秘密計劃，如果他當選便會加稅。他說為了平衡預算赤字，加稅是必要的。

前英首相希斯
家遭盜賊爆竊

【倫敦十四日法新社電】前英首相希斯週一晚說：盜賊上週曾進入他的家爆竊，偷去一批銀製的獎品和私人的東西。

他對記者說：「我很不快，它們是我永遠不能找到代替的東西，它們對我具有重要的感情上和私人上價值。」

在他的倫敦優雅住宅中被盜走的，有一個教宗的獎章，數位外國領袖的禮物，多件銀製船賽獎品，及一艘拿破崙政權時代戰俘製造的「光榮號」英國船的複製模型。

於爆竊事件發生時，希斯正在威特島附近度假一週。

華機六義士抵台戴上綵帶招待記者。

奪機六義士抵台北
被囚十五個月後終獲韓特赦

【本報十三日台北專電】卓長仁等六義士，今天下機踏上自由祖國的土地，受到熱烈的歡迎時，他們又高興，又感動，並流下了眼淚。

運送六義士回國的飛機，於下午四時十五分左右降落在新竹空軍基地，再轉到台北出席記者會。

去年五月五日奪機投奔自由的卓長仁等六義士，十三日聲嘶力竭的疾呼：「我們要救祖國，要發展祖國，要強大祖國，都要靠自己，今天要祖國統一也要靠自己！我們投奔自由的目的沒有別的，就是要報效國家，收復大陸，達成三民主義統一祖國，我們將以行動來證明！」卓長仁等六義士昨天歷「劫」歸來，他們搭乘的漆着青天白日滿地紅國旗的華航八二三次飛機，在漢城金浦機場臨時疏散了其他乘客，而於下午二時四十五分（台北時間下午一時四十五分）起飛，四時十五分左右安全降落在新竹附近某基地，陪同他們隨機抵達的包括我國駐韓大使館政治參事黃新璧等人。

被韓國政府羈押長達一年三個月又九天的卓長仁等六義士，在昨天下午六時廿分左右救總舉行的記者會中，神情稍微激動但語氣沉重的表示，「這一年三個月的遭遇，使我深刻的感覺到，一個人失去了祖國就失去了爸媽，任人宰割，所以希望全中國人民要勤奮努力，儘快收復大陸；祖國強大，不但是我們的幸福，也將是海外全體僑胞的支柱！」

六義士在漢城歷經三審三決，在五月廿二日韓國最高法院維持一、二、審的宣判後定讞，卓長仁被判六年，王艷大、姜洪英五年，安建偉、吳雲飛及高東萍四年，他仍均被羈押於漢城附近的城東拘置所，直至昨天上午搭拘置所的獄車離開為止。

韓國法務部昨天以中止刑之執行及「驅逐出境」方式，將六義士押金浦機場通過移民手續之後，登上華航班機。

六義士在記者會中，一再感謝駐韓大使薛毓麒及大使

宣誓：以色列工黨領袖皮雅斯週一在國會宣誓，他獲任命組織下一屆的政府。

以色列兩大政黨
將恢復聯盟會商

【特拉維十四日路透社電】因新國會的開幕禮而中斷會談一天後，預料以色列的兩大政黨組織一個聯合政府的努力，可於今天恢復他們要力。

自由黨及反對派的工黨的發言人於昨晚說，預料兩個小組委員會，將會制訂一個一致的政綱，它能使兩個政黨組成一個聯盟。

總統赫索，授權工黨領袖皮雅斯，嘗試成立一個聯盟，但談判只取得少許的進展。皮雅斯的工黨，在上月的大選中，贏得國會四十四個議席，而自由黨則贏得四十一個議席。

歐洲扒手活躍
遊客常變肥羊
手法高明警方束手

【義大利羅馬十三日美聯社電】今年夏天，數百萬外國遊客到西歐各國渡假，當地小偷扒手相當活躍，專門向遊客下手。由於警方增加人手打擊小偷扒手，小偷扒手的犯罪技巧也變得越來越高明。這正是道高一尺魔高一丈。外國遊客多，找他們搵食的小偷扒手也越多。

義大利男子一向以風流倜儻聞名世界。許多義大利小偷扒手會穿起筆挺西裝革履，在火車上禮貌地向外國遊客倒茶倒水，實際上，裡面滲了安眠藥，遊客喝了就昏昏沉沉呼呼大睡，身邊手提包裡的貴重物品就一件一件轉到這些斯文敗類的口袋中。今天的義大利小偷扒手精過鬼，不大願意在火車站售票處公開搶奪遊客的錢包了。那樣做十分危險，何苦呢？

義大利斯文賊往往會故意翻倒一碟菜餚，弄髒外國遊客的手提包或手提箱，這斯文賊自然十分抱歉，其同伙立即上前替遊客將皮包皮箱仔細擦洗乾淨，順手把裡面的貴重物品偷走。遊客當時還千多謝萬多謝，以為義大利人好客呢！

在法國南部，去年與今年夏天，持手槍的斯文賊專門向駕駛豪華房車的遊客下手。這類斯文賊偽裝成公路巡警或義大利花花公子，遊客下車後，他們就駕着這些豪華房車絕塵而去。在可能的情況下，斯文賊並不開槍，所以遊客至今是財去人安樂，沒人受傷。

在布魯塞，斯文賊是三五成羣，持械入餐館，公開向遊客索取錢包、手錶、珠寶之類，在這種情況下，有那一個遊客敢反抗呢？還是乖乖地奉獻，回家後再努力賺錢，留得青山在，不怕沒柴燒。

義大利旅遊部發言人說：我們希望外國遊客打醒精神，不要帶太多現金，對那些表現特別友善的陌生人要特別小心。此外，沒有其他辦法了。

日本將購置
美新式飛彈

【東京十三日美聯社電】日本傳播媒介週一報導稱，日本防衛廳不久將要求大藏省撥款購置美國「愛國者」飛彈，以代替漸趨過時的「力基——J」飛彈。

該廳發言人勝文竹中証實，空中自衛隊現時使用的「力基——J」飛彈。將來要改良。他說以「愛國者」取代「力基——J」的想法仍在考慮中。他說，到本月尾，防衛廳將向大藏省呈上購置申請書。

「愛國者」是美軍於一九八二年製成的，據報其發射高度能力是由三百公尺至三萬公尺的。據那些報導稱，那些飛彈的射距是一百六十公里（一百哩），能射擊多個目標。

竹中稱，那些報導指一組「愛國者」系統價值計約二百五十億日圓（一億零二百萬美元），這「大概是準確的」。

伊拉克揚言新攻勢
摧毀伊朗石油總站

【巴林十二日路透社電】伊朗及伊拉克今天都報導前綫猛烈炮戰，伊拉克更揚言要摧毀伊朗之卡格島石油輸出總站。

伊朗軍方公佈稱：在各戰區炮火死傷之伊拉克軍敵人數，最少已有

以東，有一處彈藥庫發生爆炸，有五名伊朗人喪生。

伊拉克之執政復興黨喉舌「革命報」報導：伊拉克對伊朗原油主要出路卡格島之封鎖「將要升級，達到使之與伊朗其他輸出重點及重大

。數月來已有消息傳說，伊朗在南部，前綫集結兵力，準備發動一次新攻勢。

【巴林首都麥納麥十三日美聯社電】據伊拉克官方通訊社訊，伊拉克海軍一位司令官昨天已警告各國船隻，避免

運。巴格達軍方已宣稱擊沉了該五艘船隻。

此間收聽到該通訊社之報導，引述一位伊拉克海軍司令官在巴格達電台廣播所稱，「伊拉克之火箭已準備對付駛近伊朗港口或闖入戰區範圍水域之任何船隻。」對於伊拉克所宣稱於上週六擊沉五艘船隻及擊落三架伊朗「F—14」型噴射戰機，伊朗方面仍守緘默。

在巴格達之一家伊拉克官方報紙昨天聲稱：伊拉克將要繼續進攻，

出軌 西德海布倫地區一列火車，週日晚出軌，釀成三人喪生和五十七人受傷，該火車出軌前，正由什圖特加特開往漢堡途中。

印度領袖逃台
空難財寶失踪
二次大戰結束前夕

【東京十二日電】和尼赫魯爭奪印度獨立運動領導權失敗，後來並與日本合作的鮑斯，於一九四五年八月十三日在日本裕仁無條件投降前夕，自印度逃抵台北後，於一次飛機失事中喪生。他所攜大批財寶下落如何呢？這是日本人目睹者提出的問題。「東京新聞」今天列出目睹者的證詞。

如果此項證詞屬實，則出了名的鮑斯財寶大部分應該還是埋在台灣地下，有待發現。

鮑斯於一八九七年出生在孟加拉，他在印度國大黨的領導權的爭鬥中，為現任印度總理甘地夫人的父親尼赫魯所擊敗。鮑斯乃在日本太平洋戰爭期間進入緬甸後與日本人合作。他在戰時以自由印度臨時政府總統的身分，向東南亞的印度人募捐，從事印度脫離英國的獨立運動。

鮑斯財寶的價值究竟有多少，未見有人做過估計。目睹者野垣四郎於一九四五年八月十八日載着鮑斯及其副官拉曼上校以及「兩個大皮箱」從西貢經由峴港飛往台北。

野垣四郎告訴東京新聞說，「我沒有問那兩個大皮箱內裝什麼東西。」

該轟炸機於當天正午降落在台北松山軍用機場。野垣回憶說，該飛機經加油後，在下午二時啓程飛往大連時，飛機起飛後不久即失事墜毀。鮑斯被送往一家日本陸軍醫院急救，終因傷重不治。放在炸彈艙的那兩個大皮箱破裂，箱內的物品散落在機場上。

另一名目睹者高宮廣治作證說，他動員了約二百名日本中學女生尋找鮑斯的財寶。高宮廣治當時在台北担任台灣憲兵指揮部的參謀官。

高宮廣治對東京新聞說，「鮑斯財寶主要是鑽石和其他的寶石。那些日本女學生檢回來的寶石裝滿了一個十八公升汽油桶，另一個同型的汽油桶也裝滿了百分之七十。」

高宮廣治說，「我聽說那些女學生在二、三天內蒐集了二千卡，在最後一日也就是第七天又再找到了八百五十卡。」

車禍 三藩市海德街一架電車與一架汽車迎頭相撞，一名身份不詳的婦人被攙扶離開電車，汽車司機當場喪生。

大陸今年天災
死傷人數逾萬

【北平十三日美聯社電】一個政府部門週一報稱，今年截至目前為止，發生在中國大陸的洪水泛濫和風暴，經已奪去一千八百人的生命和導致九千人受傷。

「民政部」說，國家經已分發出近二億元人民幣（八千六百萬美元）的災害救濟金。

但該部門說，那個數字只是全年撥款數目之三分之一，顯示損害不如一九八三年那麼嚴重，當時洪水曾淹沒華中長江一帶的稻米種植區。

英文「中國日報」引述「民政部長」崔乃夫的談話稱，今年迄逾有七百七十萬公頃農地受到洪水，暴風和冰雹損毀。與此合時，華北有八百廿萬公頃農地受乾旱影響。

一個部門的發言人告訴「美聯社」稱，在一千八百名死難者當中，大部份是死於洪水和下雹。

今年最大宗的死傷報告，是發生在五月廿七日南部雲南省一個銅礦內的山泥傾瀉，事件導致逾一百人死傷。

英次季工業生產
下降百分三點五
煤礦工人罷工惡性影響

【倫敦十三日美聯社電】中央統計局週一報導：英國工業一九八四年第二季生產，較第一季下降了百分之三點五，主要是因為煤礦工人罷工所致。

該局說：工業生產在四、五、六月下跌，主因是煤產下降。

英國有三分之二的煤礦工人於三月十二日開始罷工抗議國營煤礦工業計劃關閉二十個虧蝕的煤礦和裁減十八萬三千名礦工中的二萬名。

以下是與第一季產量的比較表：

—能源（包括煤岩在內）下降百分之八。

—金屬下降百分之六。

—汽車下降百分之五點九。

—工程與化學品下降百分之一。

—糧食，飲料及菸草，增百分一。

—紡織品及服裝增百分之二。

華里沙呼籲列根
全面取消波制裁

【華盛頓十三日路透社電】五日前，波蘭保安人員在格但斯克市護送團結工會領袖華里沙到一座教堂後華里沙一人進入教堂，避開了保安人員，接受美國哥倫比亞廣播公司電視記者訪問。此次訪問錄影帶稍後被偷運回華盛頓，昨天在美國電視節目中播放。

華里沙對記者說：「波蘭政府決定釋放六百五十二名政治犯，這是朝正確方向邁出了一步，但波蘭政府還必須往前走。至少，有些政治犯已獲釋，有些政治犯不能恢復原先的工作。這是一個嚴重的問題。」

「美國政府曾說：『如果波蘭將六百五十二名政治犯全部釋放，美國就不反對波蘭參加國際貨幣基金會。』至今，波蘭似已釋放其中五百五十五人。美國已取銷禁止美波文化科技交流的決定。禁止波航機在美國着陸的決定也取銷了。」

華里沙稱：「我不能指揮美總統列根應該怎樣採取措施。但我認為，從宣傳角度來說，美國應該取銷對波蘭的所有制裁。」

華里沙稱：「波蘭團結工會比以往更壯大更堅強了。我對其前途充滿信心。團結工會並不想控制全國，只是要求團結工會，教會和政府三方面和解。我們不是要使波蘭烽火連天，我們只是要使波蘭人民生活幸福。在波蘭，大家心須和解。」

猩猩醉酒搗蛋：圖中這隻猩猩，飲了一夸脫伏特加酒和兩瓶啤酒後，逃出籠子，在街上搗蛋，打破玻璃和咬傷一名鄰居的腳趾，最後被警方捉獲，圖中一對夫婦是牠的主人。

午夜場賣座冠軍，威力驚人！
正場公映又創佳績！
炮彈飛車續集

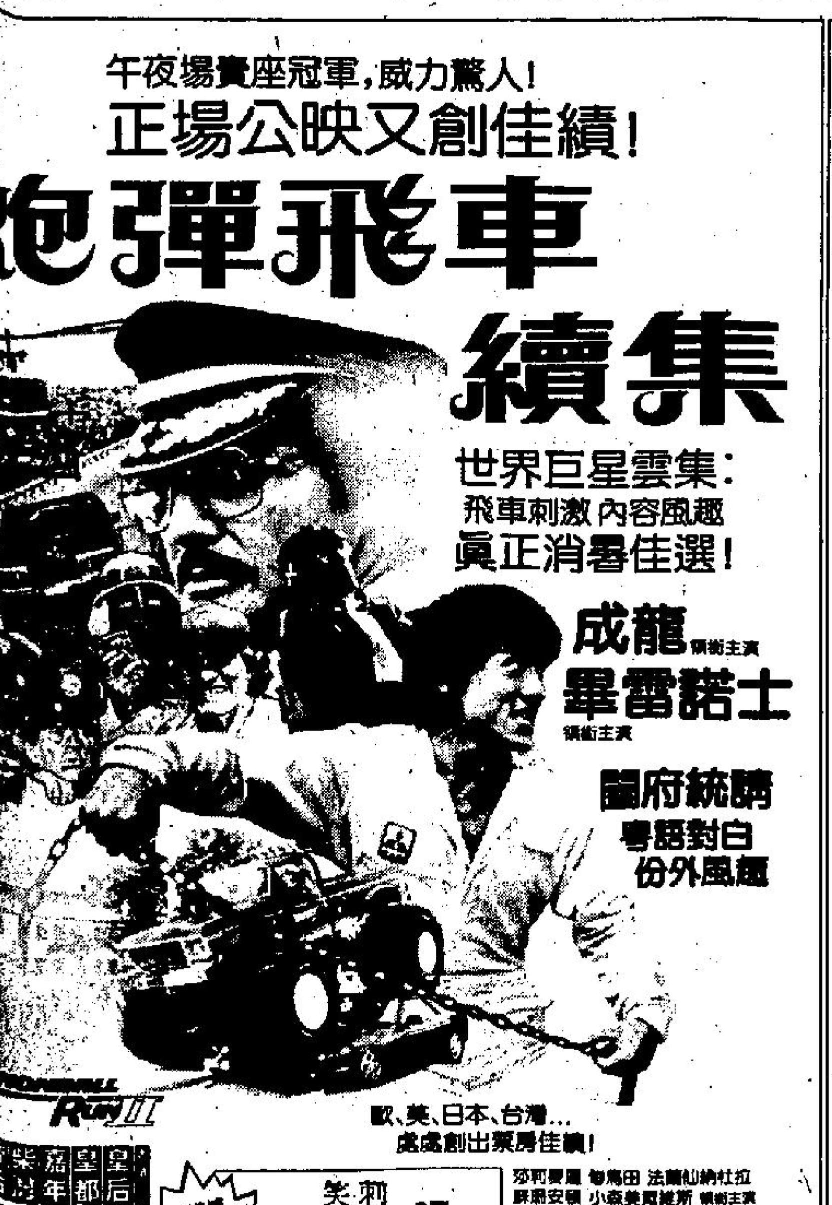

世界巨星雲集：
飛車刺激內容風趣
眞正消暑佳選！
成龍 領銜主演
畢雷諾士 領銜主演
國府統講 粵語對白 份外風趣
歐、美、日本、台灣…處處創出票房佳績！
最後三天 刺激勝過山車 笑料如連珠炮
海城戲院 不日加入
皇后 皇都 嘉年 嘉禾 麗華 紅磡 好彩 京華 南昌 萬年 光華 國際 金茂 寶麗宮 南海 新人華
鄒文懷 麥安禮 監製
賀烈涵 導演
駕駛三菱 形象鮮明 MITSUBISHI

新大華今日特別加入選映原庄英語版
片長時間一一五分鐘 每日只映五場

慶宮 連日大滿 第六天映
一部咖啡式大風情喜劇
情竇半開時
米雪 莊米高遜堅 主演。
浪漫的假期，隨緣的艷遇！
下期映通天小子俏嬌娃

善補靈藥
施外 強壯堅體 固本培元 有不可思議奇效
提防悞購假藥
善補靈藥為杜絕偽冒，經於一九七七年改換七彩精緻圖案之德國錫紙新包裝，惟最近又發現再被歹徒偽冒，竟以毫無功效之假藥騙取顧客金錢，本公司除報官加緊查拿究治外，特登報列出分辨眞偽之要點如下：（一）善補靈藥封包面上所刊印彩色圖案花紋及發明人之肖像正貨印刷清晰玲瓏，假貨則模糊不清。（二）正貨有凸凹花紋，假藥則平滑無凸凹，用手一摸便知。（三）正貨圖形防偽土担印，眞貨封包左上角印有「服用時請細認包藥用之錫紙為正貨」及右上角印有「購藥時請細認發明人之肖像以防假冒」字樣，假藥則無上述文字。（四）包內七彩仿單所印人像及中英文，正貨玲瓏清楚，假藥係翻版書印，粗劣模糊。（五）包藥之七彩錫紙，正貨係用德國錫箔，質地柔軟，假藥用鉛紙，身厚質硬。（六）包內藥粉，正貨藥味香濃，假貨全無藥味。諸君購用，請細意認明，庶免悞購全無功效之偽藥。
■老牌妙藥遐邇知名●各處藥行均有代售■ 寰球藥滙有限公司謹啟